ASSEMBLÉE GÉNÉRALE

20 NOVEMBRE 2022

***

Palais des sports

4 avenue Marx Dormoy
93140 Bondy

14, place Georges Lyssandre, 93140 Bondy - Tél : 01 48 47 98 20 –
Email : cd93@cd93natation.org Site Web : www.cd93natation.org

Ordre du jour

09h00 - Accueil des clubs

Vérification des pouvoirs

09h30 – Assemblée Générale

Mot du Président

Homologation Procès-Verbal de l'Assemblée Générale 2021

Rapport moral du Secrétaire Générale

10h00 - Présentation et homologation des rapports des différentes commissions

Commissions	Rapporteurs
Natation sportive	Mrs Aifaoui, Dhifallah et Lefebvre
Maîtres	Mme Palis et M. Flajollet
ENF-Aisance Aquatique	Mr Dhifallah
Eau Libre	Mr Lamri
Waterpolo	Mme Eissen
Plongeon	Mme Arnaud
Natation Artistique	Mmes Chastagner et Himmi
Juges et Arbitres	M. Garçonnat
Politiques publiques	M. Bouaïche
Informatique et Logistique	M. Garçonnat
Equipements	M. Miette
Handicap et Santé	Mme Arezki

Validation du rapport d'activité

Rapport financier du trésorier

11h00 - Présentation du programme sportif et adoption du règlement saison 2022/2023

11h15 - Présentation du budget prévisionnel

11h30 – Interventions des personnalités présentes

12h00 – Remise des récompenses

12h30 - Apéritif

Rapport Moral

Bonjour à tous,

Un an vient de s'écouler depuis l'élection et la mise en place d'une nouvelle équipe. Pour la première fois depuis longtemps une équipe complète de 24 membres s'est mise au travail. Nous nous sommes réunis pour les réunions du comité directeur, du bureau (ce qui n'était pas habituel). Un travail collégial décloisonnant les secteurs s'est instauré. Et oui la natation course est venue assister aux manifestations de la natation artistique. La natation artistique et course ont soutenu l'équipe du cercle 93 de waterpolo. Et lors de notre meeting Seine Saint Denis de natation les poloistes et les nageuses et dirigeants ont participé à la réussite de cette compétition.

Commencer par relater cette nouvelle pratique était la volonté de notre président. Tout n'est pas parfait mais auparavant chacun travaillait dans son coin, ce n'était pas le travail d'une équipe mais de plusieurs équipes qui venaient en réunion pour défendre leur secteur.

Oui notre comité forme un tout il n'y a plus les poloistes, les nageurs, les plongeurs, les nageuses de natation artistique mais cette fois-ci une équipe qui défend les intérêts de la natation dans sa globalité.

La saison qui vient de s'écouler nous permet de réaliser une saison presque complète. Ce ne fut pas facile, je le répète mais avec toujours un manque de piscines, ne pouvant donner satisfaction à tous, un manque de maîtres-nageurs, nous obtenons dans toutes nos disciplines de très bons résultats. En effet, des nageuses de la JAD sont allés au championnat de France de natation artistique, quelques nageurs vont à chaque fois au championnat de France de natation petit et grand bassins, aux championnats de France benjamins et juniors.

Au niveau des maîtres, nous avons aussi du potentiel et les moyens de développer une pratique sportive dans cette catégorie plus importante, surtout quand aux championnats de France petit bassin des maîtres, 11 clubs avaient des représentants et nous avons eu 7 titres de champion de France avec 4 titres pour Adeline Thenot de Stains notre atd et 3 titres pour Clément Dehandschoewercker de Villepinte.

Comment ne pas rappeler aussi la place au plus haut niveau depuis plusieurs années du waterpolo ?
Après un week-end de Coupe d'Europe à Nogent sur Marne, cette année comment ne pas nous réjouir qu'un match de coupe d'Europe se soit déroulé enfin dans notre département à la piscine d'Aulnay-sous-Bois ?

Merci à Odyssée d'avoir accueilli cette compétition, merci aussi à la commune d'Aulnay sous-Bois de l'avoir accompagnée.

Enfin, comment ne pas terminer par le plongeon, discipline pas encore assez développée dans notre département. Nous avons un plongeur qui finit 4e aux championnats d'Europe et champion du monde pour la 10e fois de plongeon de haut vol. Merci à ce grand champion d'avoir choisi notre département et en l'occurrence le club de Montreuil pour sa carrière. Merci Gary Hunt d'être le porte-drapeau du plongeon en Seine Saint Denis.

Enfin pour ces résultats et ceux qui sont réalisés tout au long de la saison à un niveau moindre, merci à vous tous, entraîneurs, dirigeants, bénévoles, officiels et nageurs du temps consacré par semaine à la natation.

Sans vous, sans nous la natation ne serait pas ce qu'elle est. Soyons satisfaits de ces résultats, tout en sachant que nous pouvons bien évidemment sans cesse progresser.
J'aimerais revenir sur plusieurs événements. Au cours de cette saison, nous avons réorganisé le 2e meeting Seine Saint Denis, ce n'était pas gagné, mais le pari fut hautement gagné avec toutes les composantes de notre comité.
En mars 2022, en collaboration avec le comité et la ligue sport adapté, la JAD de Drancy a accueilli pour la 2ème fois consécutive le championnat régional de natation sport adapté adulte. Nous avons cette année réussi à mobiliser de nombreuses personnalités pour montrer qu'une collaboration régulière se mène entre les instances de la natation et du sport adapté.

Comment ne pas toucher quelques mots sur les actions en faveur de l'eau libre ? Comment ne pas revenir aussi sur notre action, ne touche pas à mon canal ou pour la 1ere fois nageurs, dirigeants, pantinois à l'initiative de notre comité avons réalisé des actions de développement durable. Et oui nous avons retiré vélos, un scooter dans la joie de vivre et la bonne humeur. Cette initiative sera peut-être renouvelée, compte tenu du succès.

Enfin, notre comité a développé et amélioré ses collaborations avec les ligues ile de France de natation, sport adapté, les comités départementaux et régionaux olympiques sportifs.
Et puis en externe nous avons signé des contrats de collaboration avec le crédit mutuel de France, Décathlon, Odyssée, du jamais vu au niveau de nos collaborations, preuve que nos actions retiennent de plus en plus l'attention de partenaires.
Enfin comment ne pas remercier le gros travail effectué par nos salariés, sans eux le comité ne serait pas ce qu'il est : un grand merci à Laurence, un grand merci à Adeline.
Alors, soyons optimistes continuons ces collaborations pour porter nos actions encore plus haut.

Merci de votre attention

Francis MIETTE

Secrétaire Général

Commission de natation sportive

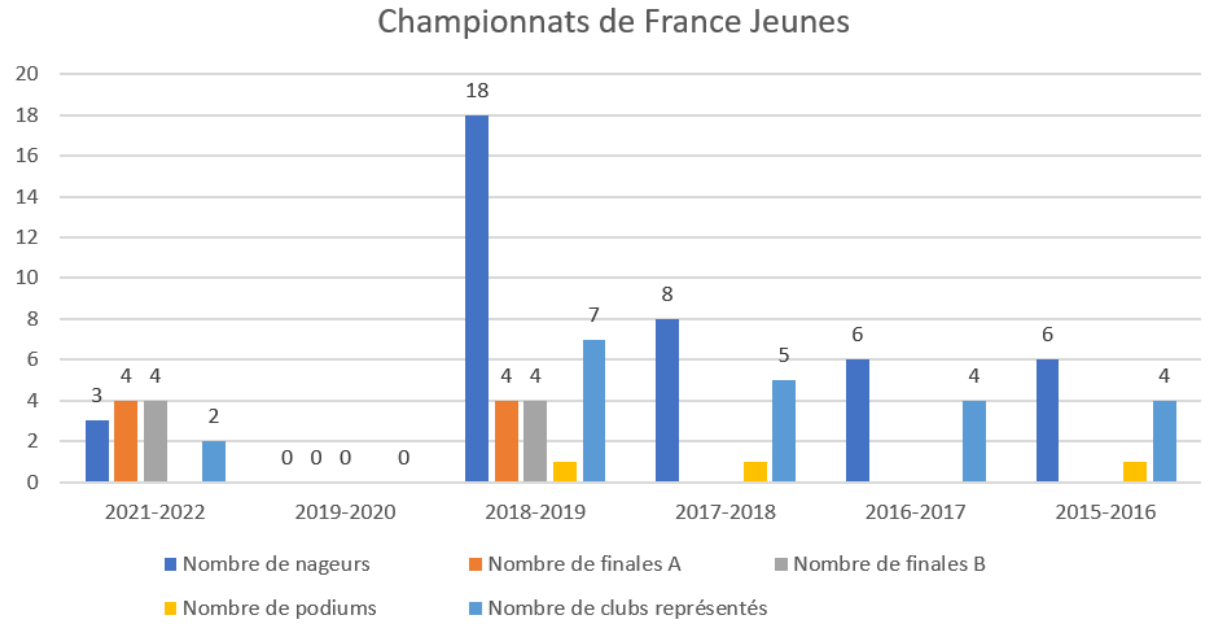

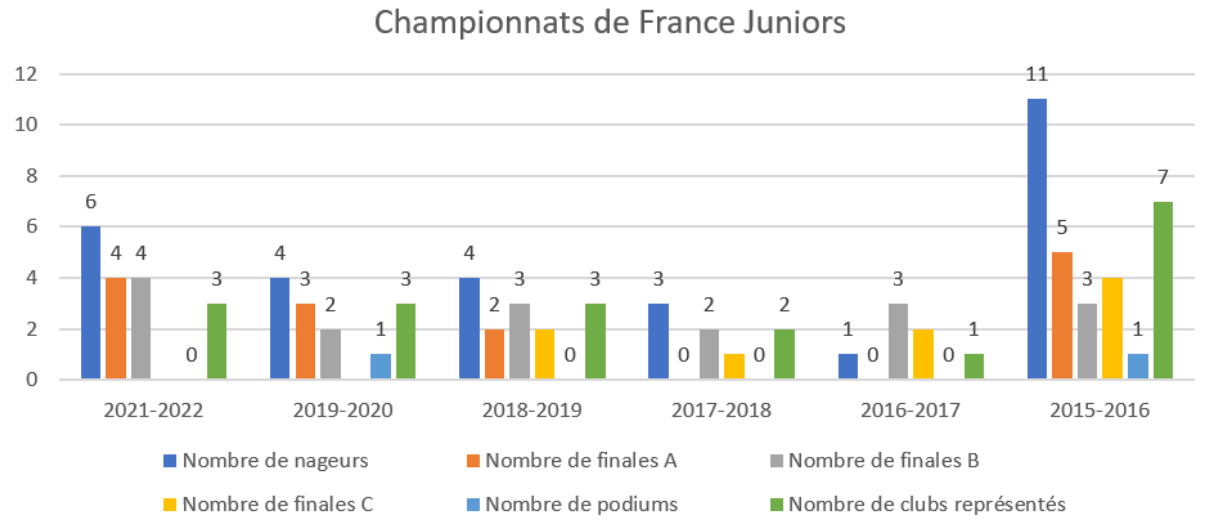

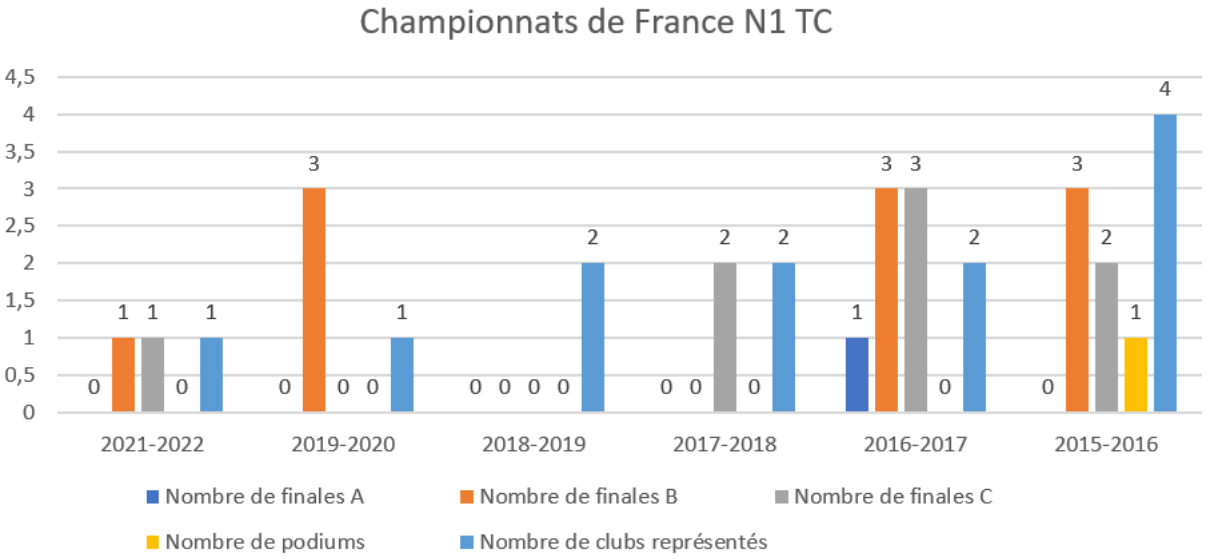

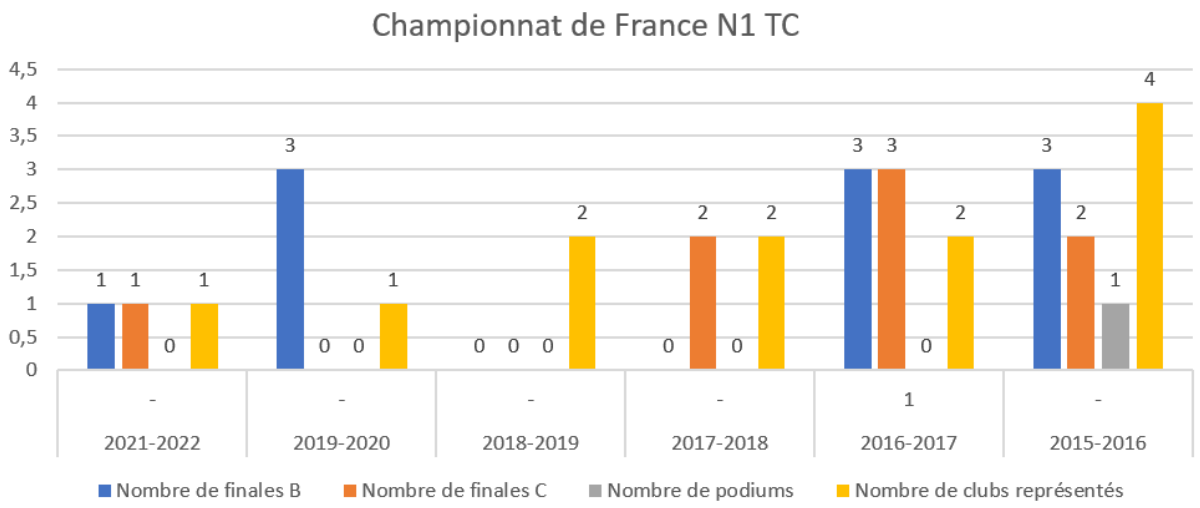
Championnat de France N1 TC
4,5
4
3,5
3
2,5
2
1,5
1
0,5
0
1 1 0 1
3 0 0 1
0 0 0 2
0 2 0 2
3 3 0 2
3 2 1 4
-
-
-
-
1
-
2021-2022
2019-2020
2018-2019
2017-2018
2016-2017
2015-2016
Nombre de finales B
Nombre de finales C
Nombre de podiums
Nombre de clubs représentés

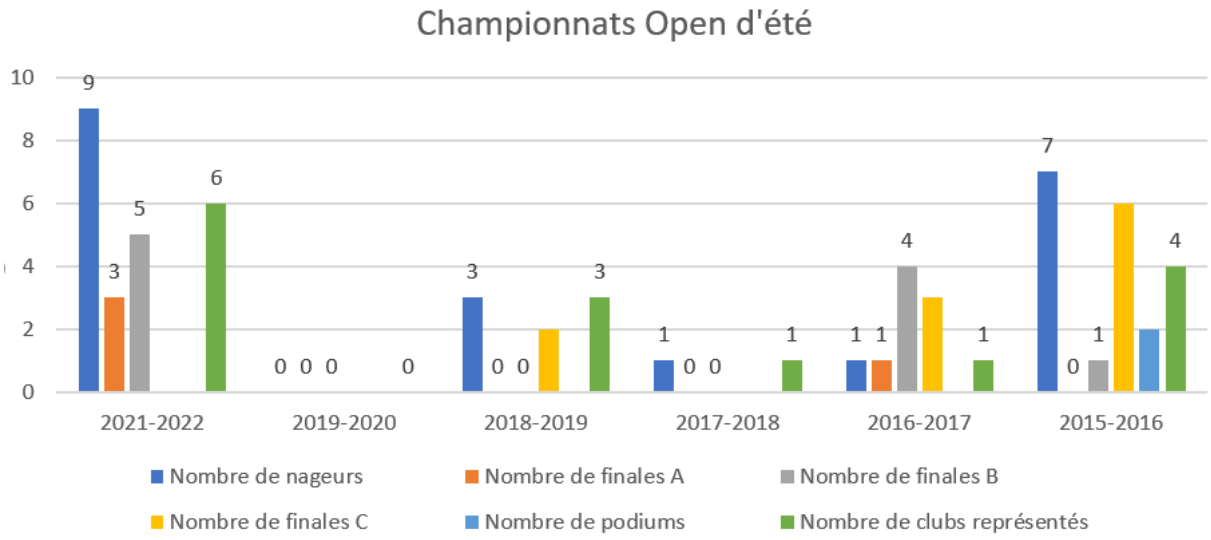
Championnats Open d'été
10
8
6
4
2
0
9 3 5 6
0 0 0 0
3 0 0 3
1 0 0 1
1 1 4 1
7 0 1 6 4
2021-2022
2019-2020
2018-2019
2017-2018
2016-2017
2015-2016
Nombre de nageurs
Nombre de finales A
Nombre de finales B
Nombre de finales C
Nombre de podiums
Nombre de clubs représentés

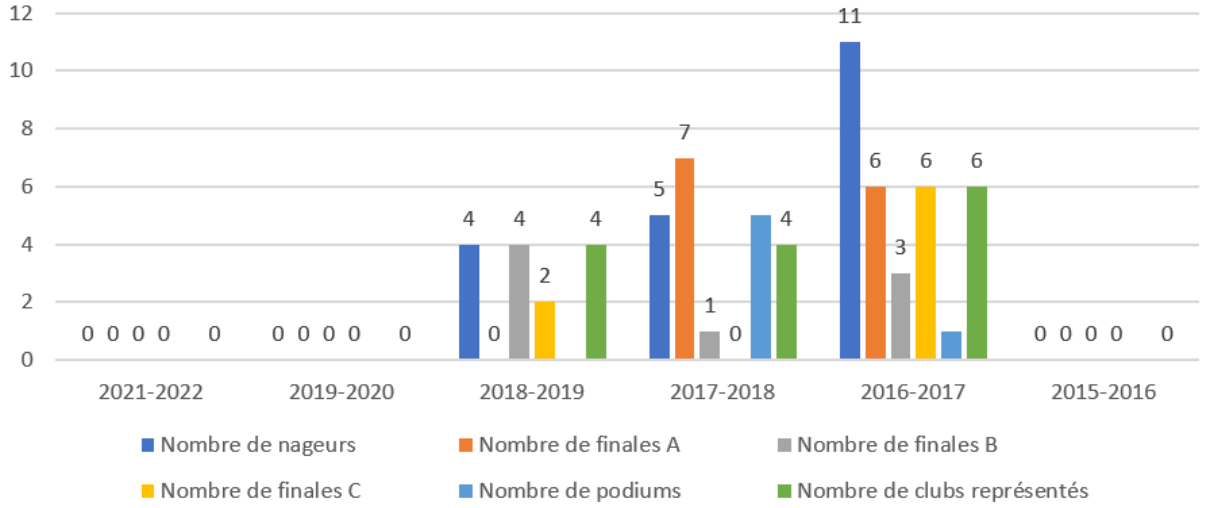
Championnats de France Espoirs
12
10
8
6
4
2
0
0 0 0 0 0
0 0 0 0 0
4 0 4 2 4
5 7 1 0 4
11 6 3 6 6
0 0 0 0 0
2021-2022
2019-2020
2018-2019
2017-2018
2016-2017
2015-2016
Nombre de nageurs
Nombre de finales A
Nombre de finales B
Nombre de finales C
Nombre de podiums
Nombre de clubs représentés

Championnats de France Jeunes	2021-2022	2019-2020	2018-2019	2017-2018	2016-2017	2015-2016
Nombre de nageurs	3	-	18	8	6	6
Nombre de finales A	4	-	4			
Nombre de finales B	4	-	4			
Nombre de podiums	-	-	1	1	-	1
Nombre de clubs représentés	2	-	7	5	4	4
Championnats de France Juniors	**2021-2022**	**2019-2020**	**2018-2019**	**2017-2018**	**2016-2017**	**2015-2016**
Nombre de nageurs	6	4	4	3	1	11
Nombre de finales A	4	3	2	-	-	5
Nombre de finales B	4	2	3	2	3	3
Nombre de finales C	-	-	2	1	2	4
Nombre de podiums	-	1	-	-	-	1
Nombre de clubs représentés	3	3	3	2	1	7
Championnats de France N1 TC	**2021-2022**	**2019-2020**	**2018-2019**	**2017-2018**	**2016-2017**	**2015-2016**
Nombre de nageurs	3	2	2	3	2	6
Nombre de finales A	-	-	-	-	1	-
Nombre de finales B	1	3	-	-	3	3
Nombre de finales C	1	-	-	2	3	2
Nombre de podiums	-	-	-	-	-	1
Nombre de clubs représentés	1	1	2	2	2	4
Championnats OPEN d'été	**2021-2022**	**2019-2020**	**2018-2019**	**2017-2018**	**2016-2017**	**2015-2016**
Nombre de nageurs	9	-	3	1	1	7
Nombre de finales A	3	-	-	-	1	-
Nombre de finales B	5	-	-	-	4	1
Nombre de finales C	-	-	2	-	3	6
Nombre de podiums	-	-	-	-	-	2
Nombre de clubs représentés	6	-	3	1	1	4
Championnats de France Espoirs	**2021-2022**	**2019-2020**	**2018-2019**	**2017-2018**	**2016-2017**	**2015-2016**
Nombre de nageurs		-	4	5	11	
Nombre de finales A		-	-	7	6	
Nombre de finales B		-	4	1	3	
Nombre de finales C		-	2	-	6	
Nombre de podiums		-	-	5	1	
Nombre de clubs représentés		-	4	4	6	
Championnats de France N2	**2021-2022**	**2019-2020**	**2018-2019**	**2017-2018**	**2016-2017**	**2015-2016**
Nombre de nageurs	3	-				
Nombre de finales A	-	-				
Nombre de finales B	4	-				
Nombre de finales C	1	-				
Nombre de podiums	-	-				
Nombre de clubs représentés	2	-				

Palmarès des nageurs

Championnats France jeunes

RENNES du 18 au 22 Décembre 2021

GORLIER Noah (AC VILLEPINTE)

- 6ème finale B 50 NL en 27.32
- 1er finale B 100 NL en 59.22
- 3ème finale B 200 NL en 2.11.16
- 34ème 800 NL en 9.50.62
- 75ème 100 Dos en 1.10.95
- 57ème 200 Dos en 2.36.64
- 36ème 400 4 N en 5.26.72

PERRIER Théo (AC VILLEPINTE)

- 112ème 50 NL en 28.30
- 8ème finale A 50 Brasse en 34.39
- 4ème finale B 100 Brasse en 1.16.92
- 55ème 200 Brasse en 2.52.38

BIZID Ilyes (JA DRANCY)

- 116ème 50 NL en 28.35
- 88ème 50 Brasse en 37.73

CHELLAOUI Younes (JA DRANCY)

- 166ème 50 Nage Libre en 30.63
- 112ème 50 Dos en 36.06
- 89ème 200 4 N en 2.47.55

FROMENT Owen (JA DRANCY)

- 126ème 50 NL en 28.54
- 84ème 100 NL en 1.0061
- 63ème 200 NL en 2.14.55
- 101ème 50 Dos en 34.04
- 77ème 50 Pap en 30.31
- 72ème 100 Pap en 1.10.12

SCHMITT Marie (JA DRANCY)

- 37ème 50 Brasse en 37.76
- 65ème 100 Brasse en 1.26.74
- 68ème 200 Brasse 3.15.04

Championnats de France Jeunes
PAU du 12 au 15 juillet 2022

GORLIER Noah (AC VILLEPINTE)

- 2ème finale B 50 NL en 57.03
- 6ème finale A 100 NL en 57.03
- 1er finale B 200 NL en 2.03.67
- 27ème 100 Pap en 1.04.96

PERRIER Théo (AC VILLEPINTE)

- 7ème finale A 50 Brasse en 33.49
- 7ème finale A 100 Brasse en 1.13.09
- 5ème finale A 200 Brasse en 2.37.29
- 6ème finale B 200 4 N en 2.24.96
- 52ème 50 NL en 27.54

AIT LARBI Amar (SO ROSNY)

- 8ème finale B 100 Dos en 1.07.14

Championnats de France Juniors 25m

MASSY du 18 au 22 décembre 2021

GORLIER Enzo (AC VILLEPINTE)

- 52ème 100 Brasse en 1.06.73
- 28ème 200 4 N en 2.09.22

BINGUE SIDIBE Lena (BLANC-MESNIL SN)

- 4ème Finale A 50 NL en 26.31
- 58ème 100 NL en 1.0016
- 52ème 50 Dos en 31.24

CELESTE Mathéo (BLANC-MESNIL SN)

- 3ème Finale B 50 Dos en 25.83
- 32ème 50 NL en 23.62
- 36ème 100 NL en 51.66
- 25ème 100 Dos en 57.09
- 50ème 50 pap en 26.19

LEBLANC Inès (ES STAINS)

- 8ème Finale B 50 Brasse en 33.93
- 72ème 100 NL en 1.00.97

VANBUTSEL Manon (JA Drancy)

- 52ème 50 Brasse en 35.08
- 60ème 100 Brasse en 1.17.73

AMROUCH-CHANTEPIE Idris (RSC MONTREUIL)

- 46ème 50 Brasse en 30.31
- 60ème 100 Brasse en 1.07.87

OUIFI Evan (RSC MONTREUIL)

- 5ème finale A 200 Pap en 2.06.82
- 55ème 100 Pap en 58.19
- 59ème 200 4 N en 2.14.75

Championnats de France Juniors 50m
CHALON-SUR-SAONE du 24 au 29 mai 2022

DURAND Loick (AS BONDY)

- 4ème finale B 100 Pap en 58.66
- 7ème finale B 200Pap en 2.14.84
- 75ème 100 NL en 56.11
- 68ème 200NL en 2.03.52
- 63ème 50 Pap en 26.98

NIKOLIC Nikola (AS BONDY)

- 64ème 50 NL en 25.24
- 80ème 100 NL en 56.42
- 76ème 200 NL en 2.05.20

BINGUE SIDIBE Lena (BLANC-MESNIL SN)

- 5ème finale A 50 NL en 26.81
- 64ème 100 NL en 1.01.53
- 25ème 50 Pap en 29.23

AMROUCH-CHANTEPIE Idris (RSC MONTREUIL)

- 7ème finale A 50 Brasse en 29.77
- 32ème 100 Brasse en 1.08.40

OUIFI Evan (RSC MONTREUIL)

- 6ème finale B 200 Pap en 2.11.09
- 31ème 100 Pap en 58.85
- 41ème 200 4 N en 2.18.47

Championnats de France Elite TC MONTPELLIER du 9 au 12 Décembre 2021

CELESTE Mathéo (BLANC-MESNIL SN)

- 8ème finale C 50 Dos en 27.00
- 28ème 100 Dos en 59.39
- 51ème 50 NL en 24.50

LAITHIER Eva (BLANC-MESNIL SN)

- 49ème 50 Nage Libre en 28.38
- 6ème finale B 50 Dos 30.21
- 7ème finale C 1.06.34

Championnats de France Elite TC LIMOGES du 5 au 10 avril 2022

CELESTE Mathéo (BLANC-MESNIL SN)

- 6ème finale C 50 Dos en 26.61
- 32ème 100 Dos en 58.45
- 52ème 50 NL en 24.07

LAITHIER Eva (BLANC-MESNIL SN)

- 58ème 50 Nage Libre en 28.01
- 6ème finale B 50 Dos 29.61
- 27ème 100 Dos en 1.05.87

Championnats de France OPEN d'été AMIENS 23 AU 28 JUILLET 2022

GORLIER Ilan (AC VILLEPINTE)

- 40ème 100 Dos en 1.0067
- 27ème 200 Dos en 2.11.75

DURAND Loick (AS BONDY)

- 7ème finale B 100 Pap en 59.45
- 9ème finale A 200Pap en 2.11.60
- 115ème 100 NL en 55.86
- 85ème 100 Dos en 1.04.19
- 78ème 50 Pap en 26.93

BINGUE SIDIBE Lena (BLANC-MESNIL SN)

- 2ème finale B 50 NL en 26.68
- 66ème 100 Nl en 1.01.28
- 67ème 50 Pap en 29.73

CELESTE Mathéo (BLANC-MESNIL SN)

- 2ème finale B 50 Dos en 26.94
- 24ème 100 Dos en 59.30
- 85ème 50 Pap en 27.12
- 757ME 50 NL EN 24.80

LAITHIER Eva (BLANC-MESNIL SN)

- 8ème finale A 50 Dos en 30.14
- 6ème finale B 100 Dos en 1.05.96
- 53ème 100 Pap en 1.06.99

THENOT Adeline (ES STAINS)

- 49ème 100 Nage Libre en 1.00.67
- 28ème 200 Brasse en 2.46.19

VANBUTSEL Manon (JA Drancy)

- 6ème finale A 50 Brasse en 34.78
- 60ème 100 Brasse en 1.19.17

AMROUCH-CHANTEPIE Idris (RSC MONTREUIL)

- 8ème finale B 50 Brasse en 29.95
- 54ème 100 Brasse en 1.09.09
- 51ème 200 Brasse en 2.33.57

OUIFI Evan (RSC MONTREUIL)

- 84ème 50 Pap en 27.11
- 74ème 100 Pap en 59.01
- 33ème 200 Pap en 2.10.98
- 65ème 200 4 N en 2.20.07

Tableaux comparatifs des 1ers et 10èmes Temps T.C.

1er 14/15	1er 15/16	1er 16/17	1er 17/18	1er 18/19	**1er 21/22**	**DAMES Epreuves**	10e 14/15	10e 15/16	10e 16/17	10e 17/18	10e 18/19	**10e 21/22**
26"35	26"01	25"78	26"90	26"88	**26"68**	**50 NL**	28"95	28"99	29"06	28"86	28"19	**28"92**
57"23	55"98	55"91	59"26	58"21	**58"79**	**100 NL**	1’03"11	1’02"74	1’02"74	1’01"67	1’01"30	**1’03"98**
2’03"05	2’00"65	2’00"84	2’07"84	2’07"74	**2’10"14**	**200 NL**	2’17"76	2’15"58	2’20"12	2’15"93	2’15"75	**2’22"86**
4’25"08	4’16"98	4’15"53	4’30"85	4’33"49	**4’41"62**	**400 NL**	5’02"47	4’51"09	4’53"61	4’46"24	4’55"36	**5’14"50**
9’18"82	8’59"79	9’06"29	9’43"75	9’22"00	**11’01"95**	**800 NL**	10’13"26	10’20"18	10’30"90	10’40"50	10’23"52	**12’44"79**
31"02	30"01	30"21	29"93	29"22	**29"61**	**50 D**	33"01	33"09	33"33	33"15	32"48	**34"58**
1’07"57	1’05"00	1’05"83	1’04"74	1’04"31	**1’04"88**	**100 D**	1’10"16	1’11"79	1’11"27	1’11"29	1’11"45	**1’14"93**
2’24"66	2’22"73	2’23"02	2’20"86	2’19"68	**2’26"38**	**200 D**	2’36"18	2’37"22	2’35"04	2’33"02	2’37"79	**2’50"74**
33"47	33"57	33"04	34"61	34"43	**33"96**	**50 B**	37"31	37"64	37"36	37"29	36"03	**37"27**
1’14"01	1’14"31	1’12"65	1’15"39	1’12"86	**1’12"54**	**100 B**	1’20"88	1’20"40	1’22"00	1’23"48	1’19"47	**1’22"70**
2’39"44	2’37"75	2’42"91	2’40"03	2’38"46	**2’36"36**	**200 B**	2’59"56	3’00"91	2’58"89	2’59"40	2’57"68	**3’06"58**
29"92	27"79	27"87	28"87	28"69	**28"93**	**50 P**	32"16	31"78	31"81	31"93	30"94	**31"58**
1’05"27	1’03"99	1’02"66	1’05"78	1’02"32	**1’05"68**	**100 P**	1’12"96	1’11"31	1’12"41	1’10"87	1’10"99	**1’14"79**
2’36"66	2’20"06	2’17"80	2’21"80	2’19"52	**2’28"90**	**200 P**	2’49"03	2’45"60	2’47"98	2’45"21	2’43"42	**3’10"85**
2’23"17	2’18"25	2’18"77	2’25"17	2’23"90	**2’24"00**	**200 4N**	2’36"62	2’33"91	2’34"98	2’36"16	2’33"07	**2’40"43**
5’22"61	4’56"10	5’08"38	5’10"05	5’08"21	**5’21"12**	**400 4N**	5’35"46	5’27"62	5’38"26	5’52"01	5’44"18	**6’59"90**

Tableaux comparatifs des 1ers et 10èmes Temps T.C. (suite)

1er 14/15	1er 15/16	1er 16/17	1er 17/18	1er 18/19	**1er 21/22**	**Messieurs Epreuves**	10e 14/15	10e 15/16	10e 16/17	10e 17/18	10e 18/19	**10e 21/22**
23"57	23"60	23"87	24"38	24"64	**24"07**	**50 NL**	25"44	25"43	25"42	25"55	25"58	**25"79**
52"34	52"81	53"09	53"57	53"82	**53"16**	**100 NL**	56"43	56"13	56"23	56"43	56"25	**57"05**
1’57"91	1’57"16	1’56"81	1’56"78	1’59"65	**1’55"82**	**200 NL**	2’08"63	2’06"43	2’04"66	2’04"33	2’06"13	**2’09"57**
4’17"26	4’18"67	4’12"71	4’19"99	4’13"56	**4’24"83**	**400 NL**	4’41"38	4’32"34	4’29"00	4’29"10	4’34"99	**4’41"09**
18’17"97	17’47"86	17’06"24	16’58"47	16’21"46	**18’15"00**	**1500 NL**	20’02"12	23’02"85	18’46"44	18’57"52	19’09"70	**22’35"15**
26"55	26"50	27"12	26"31	27"64	**26"52**	**50 D**	30"09	29"88	29"56	30"06	30"41	**30"15**
58"82	57"33	58"60	56"88	57"58	**57"81**	**100 D**	1’04"50	1’04"28	1’03"96	1’04"09	1’05"08	**1’06"31**
2’09"39	2’04"54	2’02"72	2’01"80	2’04"57	**2’05"34**	**200 D**	2’24"14	2’24"40	2’20"51	2’23"14	2’27"55	**2’33"62**
31"00	31"04	31"21	31"13	31"73	**29"70**	**50 B**	33"35	33"53	33"31	33"42	33"53	**33"58**
1’10"20	1’07"34	1’07"91	1’05"78	1’06"45	**1’04"74**	**100 B**	1’13"92	1’14"63	1’12"66	1’13"43	1’14"21	**1’16"21**
2’29"94	2’24"07	2’26"58	2’21"28	2’20"70	**2’25"05**	**200 B**	2’49"25	2’46"79	2’44"09	2’49"64	2’49"29	**2’49"22**
26"01	25"76	26"16	26"30	26"78	**26"06**	**50 P**	27"56	27"50	27"88	28"68	28"45	**28"25**
57"53	57"34	58"22	57"23	58"59	**57"97**	**100 P**	1’03"16	1’04"66	1’03"06	1’03"59	1’03"02	**1’04"28**
2’18"40	2’14"02	2’13"88	2’14"58	2’11"94	**2’08"40**	**200 P**	2’38"65	2’32"76	2’28"88	2’32"92	2’31"03	**2’46"09**
2’12"71	2’11"94	2’12"79	2’13"65	2’12"59	**2’09"40**	**200 4N**	2’27"27	2’26"41	2’23"97	2’25"34	2’25"51	**2’25"86**
4’58"18	5’03"76	4’47"37	4’51"82	4’40"18	**4’41"10**	**400 4N**	5’25"88	5’24"53	5’14"88	5’25"37	5’20"85	**5’45"77**

Tableaux comparatifs des 30èmes Temps T.C.

DAMES Epreuves	07/08	08/09	09/10	10/11	11/12	12/13	13/14	14/15	15/16	16/17	17/18	18/19	21/22
50 NL	30'44	30"44	30"84	31"20	31"15	30"71	30"40	30"06	30"37	30"40	30"38	29"96	**30"75**
100 NL	1'06"52	1'06"73	1'07"92	1'08"02	1’06"75	1’07"46	1’07"16	1’05"67	1’06"37	1’05"87	1’06"20	1’05"84	**1’07"79**
200 NL	2'26"36	2'27"00	2'31"43	2'32"00	2’31"19	2’33"03	2’28"94	2’27"38	2’29"17	2’27"45	2’25"44	2’27"81	**2’36"55**
400 NL	5'15"36	5'15"44	5'23"50	5'37"37	5’30"75	5’28"42	5’33"48	5’36"62	5’22"84	5’18"87	5’20"53	5’21"87	**6’01"16**
800 NL	11'04"91	11'08"72	11'36"14	11'38"96	11’32"1	11’42"34	11’31"18	11’12"24	11’27"87	11’26"19	11’41"13	11’25"13	**14’49"45**
50 D	36"45	35"52	36"59	37"13	36"26	36"78	36"09	35"57	36"11	35"81	35"65	34"91	**37"67**
100 D	1'18"01	1'16"55	1'19"24	1'22"68	1’18"02	1’19"85	1’18"52	1’16"68	1’17"05	1’17"40	1’18"41	1’17"18	**1’22"53**
200 D	2'50"53	2'53"35	3'00"20	3'05"07	2’57"65	3’13"65	2’58"95	2’55"50	2’53"12	2’51"65	2’50"62	2’53"10	**3’27"51**
50 B	40"66	40"80	41"50	43"04	41"00	41"41	40"54	40"45	40"73	41"16	40"10	39"67	**42"78**
100 B	1'28"86	1'28"22	1'31"68	1'33"05	1’30"04	1’30"86	1’28"90	1’27"96	1’27"04	1’28"66	1’26"94	1’27"06	**1’37"94**
200 B	3'13"18	3'20"63	3'24"21	3'21"76	3’18"34	3’31"44	3’18"86	3’15"80	3’14"76	3’17"71	3’14"93	3’14"73	**3’52"12**
50 P	34"08	34"33	34"59	35"81	34"75	35"25	34"43	34"02	33"85	34"40	33"96	33"66	**35"77**
100 P	1'18"90	1'18"61	1'22"05	1'25"34	1’19"32	1’21"81	1’19"62	1’18"72	1’19"09	1’18"46	1’17"48	1’17"39	**1’33"44**
200 P	3'09"08	3'19"37	3'22"82	3'31"18	3’15"47	3’53"37	3’23"55	3’19"99	3’17"52	3’16"90	3’56"02	3’23"96	**3’44"71**
200 4N	2'47"76	2'48"94	2'51"31	2'51"54	2’47"52	2’47"74	2’50"52	2’49"50	2’49"13	2’47"09	2’45"78	2’45"92	**2’58"60**
400 4N	5'57"81	6'09"30	6'25"07	6'28"80	6’19"86	6’26"49	6’23"46	6’06"37	6’26"58	6’12"93	6’27"88	6’16"51	**8’55"74**

Tableaux comparatifs des 30èmes Temps T.C. (suite)

Messieurs Epreuves	07/08	08/09	09/10	10/11	11/12	12/13	13/14	14/15	15/16	16/17	17/18	18/19	21/22
50 NL	26'41	26"32	26"43	27"01	27"06	26"98	26"86	26"94	26"54	26"50	26"72	26"55	**26"91**
100 NL	57"67	57"73	58"57	59"87	59"34	59"37	59"88	58"82	58"83	57"75	58"51	58"56	**1'00"39**
200 NL	2'11"45	2'11"65	2'15"99	2'18"87	2'15"86	2'17"88	2'21"90	2'15"67	2'15"59	2'08"95	2'12"33	2'14"08	**2'22"02**
400 NL	4'46"57	4'55"29	4'59"84	5'10"84	5'05"82	5'16"89	5'16"85	5'06"70	4'52"44	4'49"48	4'43"42	4'57"78	**5'12"85**
1500 NL	20'01"45	20'43"01	20'43"84	21'58"87	21'15"4	23'30"92	26'53"33	26'57"14	-	21'26"27	20'51"37	22'30"48	**26'04"93**
50 D	32"01	32"06	32"19	33"49	33"29	33"20	32"70	31"69	32"25	31"63	31"92	32"06	**32"44**
100 D	1'09"44	1'09"08	1'09"72	1'14"05	1'10"97	1'10"44	1'12"13	1'09"43	1'09"40	1'08"12	1'09"57	1'08"45	**1'14"60**
200 D	2'32"09	2'41"53	2'41"74	2'45"73	2'39"94	2'45"11	2'47"13	2'44"46	2'37"05	2'36"18	2'40"36	2'41"06	**3'00"91**
50 B	34"41	34"69	35"09	36"51	36"10	36"90	36"65	36"43	36"12	35"82	36"41	36"14	**37"04**
100 B	1'15"70	1'17"12	1'18"20	1'21"80	1'18"66	1'22"10	1'20"72	1'19"22	1'19"96	1'18"99	1'18"83	1'21"50	**1'26"48**
200 B	2'51"83	2'57"07	2'58"96	3'03"50	3'00"20	3'32"05	3'22"23	3'14"64	3'03"71	3'01"64	3'08"75	3'08"96	**3'25"49**
50 P	29"32	29"15	29"50	30"89	30"48	30"26	30"11	29"92	29"70	29"66	30"16	29"63	**30"71**
100 P	1'06"43	1'06"80	1'08"27	1'11"48	1'09"76	1'10"11	1'09"02	1'08"80	1'08"96	1'08"55	1'09"55	1'07"36	**1'13"16**
200 P	2'42"82	2'53"87	2'57"57	3'04"72	2'57"95	4'12"55	3'28"53	3'07"18	3'01"64	2'52"02	3'41"44	2'57"69	**3'37"44**
200 4N	2'30"68	2'29"42	2'34"71	2'35"87	2'34"82	2'36"30	2'41"96	2'37"74	2'34"23	2'31"91	2'33"11	2'34"37	**2'38"25**
400 4N	5'30"40	5'34"02	5'43"35	5'58"19	5'49"47	6'48"33	6'10"88	5'54"10	6'14"21	5'52"88	5'55"70	6'01"67	**6'39"94**

Commission Natation

Introduction

Contexte général

Après ce difficile passage de crise sanitaire, qui a engendré une interruption presque totale de nos activités nautiques, nous avons réussi à renouer avec l'entrainement et la compétition.

Les conditions et la population de nageurs auront tout de même été impactées par cette crise. En effet, le manque d'activité et la fermeture répétitive de nos structures d'entrainements, ont vu l'arrêt prématuré de certains nageurs, la découverte du temps retrouvé sans entrainement, aura convaincu aussi certains, car en effet nos disciplines demandent une régularité immense pour pouvoir performer. Et enfin, nos toutes jeunes catégories avenirs et jeunes auront cruellement manqué de technique de nage et un retard significatif est à noter.

Malgré cela, notre comité à fait le choix de repartir de plus belle, avec la mise en place de compétions pour toutes les catégories, ainsi que des sélections pour nos qualifiés aux échéances nationales, avec une ouverture un peu plus large sur les critères de sélection.

Nous avons voulu aussi remettre en place des stages ENF et savoir nager pour cette saison, avec des difficultés dans la mise en place à cause de fermetures de structure prévues au dernier moment.

Compétitions

	participations en nombre de nageurs pas catégorie					
compétitions	avenirs	jeunes	juniors	séniors	maîtres	total
pré saison jeunes/juniors/séniors		115	106	26		**247**
interclubs TC						**0**
interclubs avenirs/jeunes	22	92				**114**
championnats 93 demi-fond		12	16	10		**38**
championnats départementaux épreuves courtes		83	83	18		**184**
inter-territoires	7	26	11	16		**60**
natathlon jeunes plot 1		140				**140**
natathlon avenirs plot 1	83					**83**
open 93 1ère étape		25	106	39		**170**
natathlon jeunes plot 2		154				**154**
championnat departemental maîtres					72	**72**
natathlon avenirs plot 2	89					**89**
open printemps maîtres					35	**35**
natathlon jeunes plot 3		148				**148**
championnats 93 open printemps	34	206	50			**290**
natathlon avenirs plot 3	95					**95**
natathlon jeunes plot 4		129				**129**
2ème meeting SSD jeunes		151				**151**
master'ainsi					29	**29**
natathlon avenirs plot 4	94					**94**
open été des maîtres					14	**14**
à l'eau les lilas					67	**67**
finales 93 du natathlon avenirs/jeunes	55	67				**122**
étape finales départementale 93		72	95	24		**191**

Actions sportives 2021/2022

Stages de collectifs

Mataro juniors/séniors (du 20 au 25 février 2022)

10 nageurs et 2 entraineurs auront participé à ce stage.
Initialement le stage était réservé aux nageurs qualifiés N1, ils étaient 3 et seulement 2 pouvaient partir (COVID, et vaccination). Nous avons fait le choix d'ouvrir le stage aux qualifiés N2, puis de compléter avec des nageurs sur la base de pourcentage de la grille des N2.
Départ d'Orly un peu tardif pour un début d'entrainement tôt le lendemain matin. Quelques problèmes de logistique concernant les pass anti-covid, mais globalement le voyage s'est très bien passé.
Un problème de bagage non arrivé à Barcelone a été pris en charge immédiatement par Eva Laithier, la seule nageuse qui s'exprime en Espagnol, on sent déjà une belle solidarité entre tous.
Les entrainements se sont bien déroulés, tous les jours 7H30, trop tôt tout de même, mais cela n'a pas joué sur la motivation du groupe, groupe qui était d'ailleurs parfaitement autonome et impliqué en dehors et durant l'entrainement.
Les fins de matinées sont plutôt dédiées aux repos et divers petits achats dans le centre. Les repas, 12H et 19H, se déroulent dans une bonne ambiance ce qui nous permet d'échanger avec chacun.
Ceux-ci sont variés et copieux, plutôt bien adaptés pour des sportifs, enfin ceux qui font un peu attention.
L'après-midi entrainement à 13H30, là encore trop tôt. Trop peu espacés par rapport aux prises de repas.
Les fins de journées, s'articulent autour de différentes activités, volley Ball sur la plage le 1er jour, où tous se retrouvent, ce qui a créé pour le reste de la semaine une belle cohésion de groupe.
Le jeudi soir une visite sur Barcelone est organisée à leur demande, ils ne fatiguent jamais !
Le vendredi matin l'entrainement fut un peu dur pour certains, certainement dû à la semaine et le périple de la veille sur Barcelone.
Retour en France l'après-midi avec une photo à la demande du personnel de l'hôtel qui a apprécié le comportement de tous.
18H00 arrivée sur Paris tout le monde retrouve sa famille sans encombre.
Une très bonne cohésion de groupe, de bons échanges, et des nageurs satisfaits.

Canet en Roussillon (du 24 au 29 avril 2022)

15 nageurs, 2 entraineurs, ATD (et sa fille) auront participé à ce stage.
De manière globale, le stage s'est déroulé dans d'excellentes conditions. La proximité des installations sportives était idéale, la qualité du buffet a permis à chaque nageur de manger à sa faim et les temps de repos étaient suffisamment grands pour favoriser une récupération optimale.
L'hétérogénéité du groupe a pu être un frein à la construction des séances. En effet, les conditions de participation à ce stage étant basées sur le respect des minimas qualificatifs aux Championnats de France sur un minimum d'une épreuve, certains nageurs se sont avérés moins « complets » et déjà spécialisés dans une nage.
Les séances ont toujours été construites pour le tiers le plus avancé du groupe. Un travail d'adaptation a donc été de mise tout au long de l'animation des séances (100m aérobie en plus pour les premiers arrivés, en attendant les
Derniers ; 1 bloc de travail à faire en moins pour les moins rapides).
L'adaptabilité a été le maître mot tout au long du stage. Au-delà de cela, la liberté du travail était également importante pour limiter et prévenir le risque de blessure. Les nageurs nous avertissant d'une quelconque douleur aux genoux, pieds ou jambes ont pu mettre le pull-boy lors d'un exercice où cela n'était pas initialement prévu. Il en va de même pour un travail en battements/ondulations lorsqu'un nageur ressentait une gêne au niveau des épaules etc.

Une blessure au doigt le premier soir du stage privant un de nos nageurs de l'ensemble des séances proposées nous fit également ouvrir les Yeux sur le potentiel risque de blessure que présentait une banale partie de football entre deux entraînements. Plusieurs crampes, douleurs plus ou moins appuyées et même un saignement de nez se sont déclarés durant les entraînements. Cela peut être étroitement lié à une faible connaissance de l'alimentation, l'hydratation, la récupération, le sommeil et toutes leurs vertus.
Ces éléments sont tout aussi importants que l'entraînement dans l'eau, les échauffements ou les étirements dans l'optimisation de la performance et une formation sur ce domaine pourrait leur être utile.
Les deux entraîneurs en charge de la conception, l'animation et la direction des séances ont volontairement souhaité aborder différents thèmes de travail tout au long de ce stage. Ils se sont rendus compte qu'il était évidemment nécessaire de prévoir des temps plus larges pour arriver sur la piscine, se mettre en tenue, s'échauffer, mobiliser les articulations et commencer sa préparation physique, notamment sur les séances matinales où les nageurs devaient être à 7H dans l'eau. Ils ont dû jongler entre les attentes des nageurs, celles des entraîneurs, les qualités et les défauts de chacun, tout en leur proposant des séances intenses, spécifiques et diversifiées sur les exercices et l'utilisation du matériel. Certains entraîneurs ont demandé de ne pas modifier la technique de nage de leurs nageurs, là où nous estimions qu'il y avait certains défauts marquants, quand d'autres les sollicitaient particulièrement sur l'amélioration de points spécifiques (souplesse, travail d'ondulations, parties non nagées).
Enfin, cette semaine de stage aura permis de former un groupe solide, créer des affinités, avec des entraîneurs à l'écoute et des jeunes attachants, désireux d'apprendre et prêt à tout pour évoluer et se perfectionner autant du point de vue sportif qu'humain. Chacun a pu apprendre de ses camarades (conseils, remarques), des entraîneurs (séances différentes de ce qu'ils font d'habitude, éducatif spécifique, conseils) ou uniquement par le biais de l'observation.

Sélections départementales

Coupe des départements

Elle a eu lieu sur le bassin de Sarcelles le dimanche 16 janvier 2022.
La sélection a regroupé 19 nageurs (8 nageuses + 2 remplaçantes/ 8 nageurs + 1 remplaçant) issus de 9 clubs de la Seine-Saint-Denis et 2 entraineurs pour la délégation, Jérémy Lefebvre et Valentin Vidales de la Jeanne d'arc de Drancy.
5 officiels sont venus compléter nos effectifs Garçonnat Sylvain (ASNR), Vinson Samuel (ASNR), Jenequin Laetitia (JAD), Urbach Éric (SOR) et Ouifi Mokrane (RSCM).
La sélection a été faite sur la base des meilleurs performances à l'instant « t » ainsi que le nombre de points dans la table de cotation.
La compétition aura été difficile à mettre en place au niveau de la ligue. En effet, en période covid rien n'a été simple, la compétition devait initialement se dérouler à Villejuif le samedi 15 janvier 2022 et les démarches pour le transport et la restauration étaient en place. Elle a ensuite été délocalisée sur le Kremlin-Bicêtre où il n'y avait aucun lieu de restauration à proximité et piscine fermée pour le repas pour le dimanche 16 janvier 2022, puis pour finir déplacée sur Sarcelles pour cause de problème de mur.

Meeting Saint-Dizier

Du 1er au 3 avril 2022.
La sélection a regroupé 37 nageurs, 4 entraineurs : Ali Dhiffalah (Sevran), Laetitia Certal (JAD), Thomas Lokbani (RSCM) et Yanis Zenasni (ACNAVI), ainsi que 4 officiels dont un chef de délégation : Tedj-Eddine Bouaiche (président et officiel, Stains), Raul Alves (ASNR), Grégory Haspot (Sevran), Cornelia Nosbach (RSCM).
Le point de rendez-vous de la sélection était sur le parking du service des Sports de Villepinte à 13h30.
L'hébergement des participants a eu lieu à l'Hôtel BRIT à 15mn du centre nautique Presqu'ile de Saint Dizier avec un petit déjeuner compris chaque matin et digne d'un 4 étoiles sportif.
En ce qui concerne la restauration, nous avons mangé le vendredi soir à la pizzeria Del Arte, le samedi midi et

samedi soir au Flunch, le dimanche midi à la crêperie et pour le retour , ne sachant pas si nous pouvions rentrer avant 23h et éviter la fatigue aux enfants à la veille de la reprise pour l'école , nous avons opté pour des paniers repas au cas où.
La sélection de la SSD, a brillé. De très bons résultats pour la SSD ont été réalisés par l'ensemble de nos nageurs au cours de ce meeting de 2 jours de compétition et ce malgré la fatigue.
A noter la qualification au championnat de France Jeunes pour Théo PERRIER sur 50 m Brasse (32.52) et 100 m Brasse (1.10.88).
La SSD a remporté 79 médailles dont 23 en or, 22 en argent et 34 en bronze.
L'ensemble des acteurs ont fait preuve d'écoute, de discipline, de sportivité et de cohésion de groupe.
L'ambiance était au top, et cette émulation a fait naître au sein du collectif une vraie cohésion sportive.
Les enfants étaient à l'écoute et leurs entraineurs ainsi que leurs clubs peuvent être fière de leurs athlètes qui ont été durant ce weekend de vrais ambassadeurs de la SSD.
Je tenais aussi à mettre en avant le président ainsi que les officiels pour leur bienveillance et l'accompagnement de nos jeunes.
La sélection des nageurs a été faite à l'issu des 3ers plots du natathlon, étaient sélectionnés :

- *Pour les JEUNE 3 : faire partie des 8 premières filles/ 8 premiers garçons.*
- *Pour les JEUNE 2 : faire partie des 6 premières filles/ 6 premiers garçons.*
- *Pour les JEUNE 1 : faire partie des 4 premières filles/ 4 premiers garçons.*

Coupe de France des départements

Elle a eu lieu le dimanche 22 Mai 2022 sur la structure de Bailly-Romainvilliers.
La sélection était composée de 8 nageuses + 2 remplaçantes et 8 nageurs + 2 remplaçants, ainsi que 2 entraineurs : Thomas Lokbani (RSCM) et Ali Dhiffalah (Sevran), et 4 officiels : Sylvain Garçonnat (ASNR), Thomas Fournier (USMA), Dan Flajolet (JAD) et Laetitia Jenequin (JAD).
Le départ s'est fait du parking de la piscine de Villepinte en car.
Le repas du midi a été pris sur un restaurant à proximité de la piscine avec transport en car.
Une très bonne ambiance générale aura été remontée.
La sélection a été faite sur la base des meilleures performances à l'instant « t » ainsi que les points à la table de cotation.

Adeline THENOT

Commission Maîtres

Pour la saison 2021/2022 le retour des maîtres aura été timide mais néanmoins quelques compétitions auront été au programme :

compétitions départementales	lieux	nombres d'engagés	femmes	hommes	nombre de structure	records		
						départementaux	régionaux	France
se remaître à l'eau	Villemomble	45	29	45	18	3		
championnat départemental	Tremblay	72	24	48	27	24	2	
championnat départemental	saint-ouen	35	12	23	11			
master'ainsi	le Raincy	29	8	21	9	3		
championnat départemental	saint-ouen	14	5	9	7			
à l'eau les lilas	Les Lilas	67	26	41	13	2		
compétitions régionales	lieux	nageurs du département	femmes	hommes	nombre de structure	records		
						départementaux	régionaux	France
championnat régional	Boulogne-Billancourt	27	11	16	6	16	2	
championnat régional interclubs	Palaiseau	41	15	26	4	2		
compétitions nationales	lieux	nageurs du département	femmes	hommes	nombre de structure	records		
						départementaux	régionaux	France
championnats de France N2 petit bassin	Angers	5	1	4	3			
championnats de France petit bassin	Angers	25	12	13	11	33	2	1
tournois international de Paris	Paris	6	3	3	2	1		
championnats de France N2 grand bassin	Laval	10	3	7	3			
6ème meeting de Poissy	Poissy	10	7	3	4	8	2	1
championnats de France grand bassin	Mulhouse	19	9	10	7	22	4	2

De nombreux records auront été actualisés cette saison :

<u>Records Départementaux en petit bassin</u>

C1 : SIPOS Adrien au 800 nl et 200 dos

C2 : THENOT Adeline au 50 nl, 200 nl, 400 nl, 1500 nl, 50 dos, 200 dos, 200 brasse, 200 papillon, 200 4 nages, 400 4 nages

FABREGA Aurore au 800 nl

DEHANDSCHOEWERCKER Clément au 50 nl, 100 nl, 200 nl et 50 papillon

C3 : ROUSSEAU Manon au 50 brasse et 100 brasse

C4 : BON CARDET Angéline au 50 nl, 100 nl, 200 nl, 800 nl, 200 dos, 50 brasse, 50 papillon, 100 papillon, 200 papillon, 100 4 nages, 200 4 nages et 400 4 nages

BERNADAC Claire au 200 brasse

C5 : MONFRAY Valérie au 200 nl, 400 nl, 800 nl, 1500 nl, 100 dos, 200 dos, 200 brasse, 200 papillon et 400 4 nages

RICARDOU Rafaël au 50 nl, 100 nl, 50 dos et 100 dos

C6 : BOCQUET Marc au 800 nl

LE LEUCH Thierry au 50 dos, 100 dos et 200 dos

C7 : VAN MOERE Cécile au 50 nl, 100 nl, 200 nl et 50 dos
C8 : ARNAUD-ROUX Mireille au 200 nl, 100 dos, 200 dos, 50 brasse, 100 brasse et 200 brasse
C9 : TOROSSIAN Odile au 100 nl et 50 dos
FRAY-LACOSTE Phillipe au 100 brasse
C10 : VERGNOLLE Vincent au 50 nl et 50 brasse
C13 : DELAGE Michel au 50 brasse, 100 brasse et 200 brasse

Records Départementaux grand bassin
C1 : SIPOS Adrien 800 nl et 200 dos
C2 : THENOT Adeline au 100 nl, 200 nl, 200 brasse, 200 papillon et 200 4 nages
FABREGA Aurore au 800 nl et 400 4 nages
DOCHLER Nicolas au 50 dos
C3 : ROUSSEAU Manon au 200 brasse
C4 : BON CARDET Angéline au 50 nl, 100 nl, 200 nl, 400 nl, 50 papillon, 100 papillon, 200 papillon, 200 4 nages et 400 4 nages
BERNADAC Claire au 50 brasse, 100 brasse et 200 brasse
C5 : MONFRAY Valérie au 200 nl, 400 nl, 800 nl, 1500 nl, 50 dos, 100 dos, 200 dos, 200 brasse, 200 papillon, 200 4 nages et 400 4 nages
C6 : VILLAR-LEMONNIER Stéphanie au 400 nl et 800 nl
BOCQUET Marc au 50 brasse et 200 brasse
KUZNIAK Rémi au 100 pap
C7 : VAN MOERE Cécile au 100 nl, 200 nl, 400 nl et 200 dos
C8 : ARNAUD-ROUX Mireille au 200 nl, 400 nl, 50 dos, 100 dos, 200 dos, 50 brasse, 100 brasse et 200 brasse
C9 : TOROSSIAN Odile au 50 nl
FRAY-LACOSTE Philippe au 50 nl, 50 brasse, 100 brasse et 200 brasse

Records Régionaux en petit bassin
C2 : THENOT Adeline au 1500 nl, 200 brasse, 200 4 nages et 400 4 nages
C13 : DELAGE Michel au 100 brasse et 200 brasse

Records Régionaux en grand bassin
C2 : THENOT Adeline au 100 nl, 200 nl, 200 brasse et 200 4 nages

Records de France en petit bassin
C2 : THENOT Adeline au 200 brasse

Records de France en grand bassin
C2 : THENOT Adeline au 200 brasse et 200 4 nages

Pour la commission des maîtres

Commission ENF-Aisance Aquatique

Mise en place de stages de formations école de Natation Française (Sauv'nage, Pass'sports de l'eau, pass'compétiton)

 Ces stages s'inscrivent dans le cadre du plan interministériel de prévention des noyades. Ce dispositif est destiné aux enfants entre 6 et 12 ans. Il contribue à l'obtention de l'attestation du « Savoir Nager Sécuritaire » attendue en sixième.

 Les stages d'apprentissage organisés pendant les vacances d'hiver sur la piscine de Tremblay En France ont permis de proposer à de nombreux jeunes la possibilité de pratiquer la natation hors période scolaire et pour tous les niveaux de pratique du débutant non-nageur au groupe découverte de la pratique compétitive. Faisant partie intégrante du dispositif fédéral « j'apprends à nager » qui œuvre pour le plan ministériel de lutte contre les noyades, le premier niveau de stage proposé a permis à des enfants âgés de 7 à 9 ans de découvrir ou d'approfondir leur initiation au milieu aquatique.

Description succincte de l'action:

 Durant la saison 2021-2022, quatre stages d'apprentissage de la natation ont été organisés au parc aquatique du Raincy, en partenariat avec la ville du Raincy et la Fédération Française de Natation

 Durant la saison 2021-2022, 2 stages d'apprentissage de la natation ont été organisés sur la piscine de Tremblay

Ce dispositif permet de :

 Favoriser l'accès à la pratique sportive aquatique et nautiques en toute sécurité,

 Prévenir les risques liés à la baignade et d'éviter ainsi celui de la noyade,

 Découvrir les plaisirs de l'eau et de la natation,

 Vivre une expérience positive de l'eau,

 Les stages ENF ont permis à un public de nageurs débutants mais ayant déjà une pratique en club depuis le début de la saison de pouvoir bénéficier d'un temps d'apprentissage accéléré avec une remise à niveau par l'obtention du diplôme du sauv' nage d'une part et d'avancer sur les objectifs du niveau supérieur d'autre part. Ainsi les groupes ENF ont pu se préparer au pass sport de l'eau à travers la pratique de 3 disciplines, le plongeon, la natation artistique et la natation course.

Les stages « j'apprends à nager » et « ENF » avaient également pour but de permettre aux nageurs de pouvoir partager des moments de convivialité et de cohésion de groupe lors d'activités annexes et du temps du déjeuner. En effet l'accueil des enfants sur la journée a permis de renforcer le lien entre les participants du stage qui s'est ponctué par un goûter permettant ainsi d'avoir également un temps d'échange avec les parents. Enfin le stage « avenir » destiné aux enfants ayant validé les deux niveaux précédents de pouvoir bénéficier d'entrainement quotidien, durant les deux semaines des vacances pour se préparer au pass compétition.

Résultats obtenus :

1 stage « J'apprends à nager » du 25 Octobre au 05 Novembre au Parc Aquatique du Raincy

 2 groupes de 12 enfants ont été constitués (1 er groupe de 10h à 11h, 2 ème groupe de 11h00 à 12h00)

 Résultats :

o Taux de participation des enfants : 91%

o 15 enfants sur 24 ont obtenu le test du Sauv'nage à l'issu des 2 semaines du stage

1 stage « J'apprends à nager » du 21 Février au 04 Mars au parc Aquatique du Raincy

 2 groupes de 12 enfants ont été constitués (1 er groupe de 10h à 11h, 2 ème groupe de 11h à 12h)

 Résultats :

o Taux de participation des enfants : 84.3%

o 6 enfants sur 24 ont obtenu le test du Sauv'nage à l'issu des 2 semaines du stage

1 stage « J'apprends à nager » du 25 Avril au 06 Mai au parc Aquatique du Raincy

- 2 groupes de 12 enfants ont été constitués (1 er groupe de 10h à 11h, 2 ème groupe de 11h à 12h)
- Résultats :

o Taux de participation des enfants : 75.2%
o 3 enfants sur 24 ont obtenu le test du Sauv'nage à l'issu des 2 semaines du stage
o 9 enfants sur 24 ont obtenu le test d'Aisance Aquatique à l'issu des 2 semaines du stage

1 stage « J'apprends à nager » du 11 Juillet au 22 Juillet au parc Aquatique du Raincy
 2 groupes de 12 enfants ont été constitués (1 er groupe de 10h à 11h, 2 ème groupe de 11h à 12h)
 Résultats :
o Taux de participation des enfants : 83.9%
o 1 enfant sur 24 a obtenu le test du Sauv'nage à l'issu des 2 semaines du stage
o 13 enfants sur 24 ont obtenu le test d'Aisance Aquatique à l'issu des 2 semaines du stage
2 stages « J'apprends à nager » du 21 au 25 février 2022 et du 28 février au 4 mars 2022 piscine auguste Delaune Tremblay
o 15 nageurs

2 stages « ENF » du 21 au 25 février 2022 et du 28 février au 4 mars 2022 piscine auguste Delaune Tremblay

o 35 nageurs

2 stages « AVENIRS » du 21 au 25 février 2022 et du 28 février au 4 mars 2022 piscine auguste Delaune
Tremblay

o 10 nageurs

Pour la commission ENF-Aisance Aquatique

Commission Eau Libre

Définition Eau Libre : La nage en eau libre ou la natation en eau libre (en anglais : open water swimming, OWS), aussi désignée simplement comme eau libre, désigne toutes les activités de natation pratiquées en mer, en lac ou en rivière, généralement sur des grandes distances.
La nage en eau libre désigne aussi les épreuves sportives de natation organisées en milieu ouvert. Cette pratique de compétition est régie par la Fédération internationale de natation (FINA), sauf lorsqu'elle est intégrée à des épreuves de type triathlon. C'est un sport olympique depuis les Jeux de 2008, où elle fait sa première apparition.

BILAN SAISON 2021-2022 :

La commission eau libre a souhaité agir dans la continuité des saisons précédentes en capitalisant sur les actions passées tout en adaptant ces actions à la situation post covid.
La saison eau libre commence généralement du mois de mai pour se terminer en Septembre. La priorité globale du CD93 et des entraineurs était de retrouver les nageurs afin de leur permettre de retrouver une capacité foncière pour être en premier lieu compétitif en bassin.
Le département de Seine Saint Denis ne dispose pas d'un vivier de nageurs aussi important que les autres départements en eau libre. La discipline étant dominée par le département du Val D'Oise qui a fait de l'Eau Libre l'épine dorsale de son développement. Des mutualisations de compétence et de ressources seront envisagées cette année.

Avant le Covid, il y avait un groupe d'une trentaine de nageurs issue d'environ 4 clubs. Nous avons eu difficulté à retrouver cette dynamique. Il est compréhensible que les clubs et entraineurs aient davantage mis l'accent sur la natation course.
Dans ce contexte, la commission a souhaité faire vivre l'eau libre et véhiculer ses valeurs à travers différentes actions éducatives, sociales, environnementales. La commission eau libre a voulu aussi être présente sur les réseaux sociaux afin de garder le lien avec les nageurs et les clubs.
Suite au sondage des entraineurs, il a été affirmé que la saison course était déjà très chargée et qu'elle ne permettait pas de se focaliser sur le circuit eau libre. L'eau libre vient donc à un second plan et peut être complémentaire.
La commission eau libre est convaincue que la Seine Saint Denis est un territoire idéal pour pratiquer l'eau Libre. Le département dispose de nombreux plans d'eau qui permettent la pratique de cette discipline. Le Canal de l'Ourcq est l'un des principaux plans d'eau où se déroule les compétitions de niveau national et international. Il serait dommage que les nageurs du département ne puissent pas bénéficier de ces infrastructures et surtout avoir la possibilité de pratiquer une discipline en plein essor.

La commission eau libre est convaincue que la dynamique doit non seulement être lancée par le Comité Départemental mais aussi et surtout par les clubs via leurs entraineurs. L'eau libre est une discipline qui demande une grande rigueur et qui s'adresse souvent à des nageurs confirmés.

Afin de lancer une dynamique le CD93 organisera :

- Rencontre avec des entraineurs ou ex entraineurs de l'équipe de France
- Participation à la coupe de France Indoor de Sarcelles
- Communication sur les réseaux sociaux
- Plan de compétition coupe de France Eau Libre – Open Swim Star
- Stage eau libre du mois de mai à Octobre à Torcy

ACTIONS HIVER :

Pendant l'hiver, pour des raisons climatiques il n'est pas possible de pratiquer l'eau libre. Il existe des compétitions en eau glacée auxquelles le CD93 ne souhaite pas pour l'instant s'investir.

Pendant l'hiver, le CD93 ne propose pas de compétition ou de stage. Cette année nous profiterons de la saison course hivernale pour sensibiliser les entraineurs à la pratique de l'eau libre.

ACTIONS DEBUT DE SAISON :

L'OPERATION : « TOUCHE PAS A MON CANAL »

La commission eau libre avec la participation de toutes les autres commissions se mobilisent pour l'environnement. Avant de commencer la saison eau libre le CD93 mobilisent tous ses nageurs afin de nettoyer les berges du Canal de l'Ourcq, lieu où se déroulent les compétitions en eau libre.

Le CD93 a pour ambition de renforcer les valeurs d'éco-citoyenneté en nettoyant les berges du Canal de l'Ourcq lieu où se déroulent les compétitions en eau libre.

LES NAGEURS DE SEINE SAINT DENIS MONTRENT L'EXEMPLE

Les jeunes nageurs de Seine Saint Denis sont avant tout des sportifs éclairés et responsables qui montrent l'exemple. Le Comité Départemental et sa commission eau libre se portent faire de lance de la protection de l'environnement avec une participation remarquée des clubs de Noisy Le Sec et Stains. Cette opération a aussi été réalisée avec les lutteurs de Rosny ainsi que les aimantiers de Pavillons-Sous-bois.

Une manifestation intergénérationnelle qui a permis aux anciens de partager leur expérience en rappelant aux jeunes nageurs que c'est dans le Canal de l'Ourcq qu'ils avaient appris à nager.

UNE OPERATION DE DEPOLUTION

UNE OPERATION DE SENSIBILISATION

UNE OPERATION SOLIDAIRE

UNE OPERATION CHALEUREUSE ET CONVIVIALE

Le CD93 croit fortement en l'éducation et la pédagogie pour accompagner de manière pertinente les changements environnementaux, économiques et sociétaux. Ainsi, afin de prendre pleinement part à cette transition écologique responsable et citoyenne, l'association a lancé l'opération TOUCHE PAS A MON CANAL qui est une action qui vise à l'éducation au développement durable (EDD) novateurs qui a un objectif : permettre à chacun d'appréhender la complexité des enjeux environnementaux actuels pour devenir pleinement acteur du changement en nettoyant les rives du Canal de l'Ourcq.

C'est avec le réseau de ses clubs de natation et au travers de ses actions que le CD93 cible l'ensemble des publics. Citoyens, élus, salariés, étudiants, scolaires, chacun d'entre nous doit contribuer à l'évolution des comportements et des pratiques. Car c'est en chacun de nous que l'action collective est possible. Seule l'implication de tous permettra de faire face aux enjeux environnementaux auxquels nous sommes confrontés.

BILAN DE L'OPERATION TOUCHE PAS A MON CANAL

RESULTAT OPERATIONS

- 250 Participants actifs
- 2000 participants inactifs (passants, touristes, riverains…)
- 6 associations sportives réunis
- 2 tonne de déchets collecté
- 1 scooter pêché
- 8 vélib'
- 2 skates
- 1,3 kg de mégots de cigarettes

Mise place d'un camp d'un camp d'entrainement.

COMITÉ DÉPARTEMENTAL SEINE SAINT DENIS

TRAINING CAMP

OUVERTURE DU CD93 Open Water training Camp

- Ouvert à tous les clubs de natation du Comité Départemental de natation

ENTRAÎNEMENTS JUSQU' AU 15 OCTOBRE 2022

Les entraînements sont possibles les jours suivants:

Mardi et jeudi: de 19h à 20h30
Samedi: de 8h à 10h

Des parcours adaptés aux conditions courses olympiques

- Des parcours adaptées par niveau
- Une eau d'une qualité exceptionnell
- Un site protégé et entretenu
- Vestiaires et douches

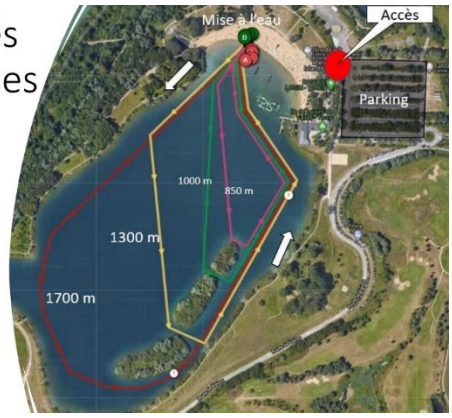

La base de loisir de Torcy est l'endroit privilégié pour la pratique de l'eau libre. Malgré des difficultés d'inscription du à un nouveau system via une page web, cela nous a freiné dans l'inscription car chaque nageur devait fournir beau coup de document ou d'information qu'il lui été difficile d'obtenir. Malgré notre suivi et réclamations cela a empêché certains nageurs de s'inscrire.

COMPETITION :

Cette année nous avons participé aux compétions Nage ton Canal et qui ont lieu à Pantin dans le Canal de l'Ourcq. Nous avons pu participer à des compétitions grand public qui ont permis à des nageuses de Seine Saint Denis de s'initier sur des courtes distances.
A noter les trois premières places de nos 3 nageuses de Noisy Le Grand.

la

Fort de cette expérience nous compterons sur l'impulsion que devront donner les clubs et entraineurs pour que discipline puisse se développer en Seine Saint Denis.

Pour la commission Eau Libre
Kendy Lamri

Commission Waterpolo

Pour la commission Waterpolo

Commission Plongeon

Le classement des clubs : le RSC Montreuil se classe 6ème sur 11 clubs avec un total de 3129 points
Le classement des Ligues : l'Ile de France est 3ème sur 6.
Classement National des Garçons :
- classement benjamins (2009-2010) : 5ème Valentin LAMY 2009
- Classement Minimes (2007-2008) : pas de classement
- Classement Cadets (2004-2005-2006) : 2ème Charles JOUYS 2006 avec 381 points et Paul Emile SIMOËNS 2004 est 3ème avec 167 points
- Classement séniors : 3ème Gary HUNT (1984) avec 1 440 points

Classement National des Filles :
- Classement des Poussines (2011-2012-2013): Tessa BRUN 2011 est 3ème
- Classement des séniors : 3ème Morgane HERCULANO (2000) avec 1081 points

Pour la commission Plongeon
Claudie Arnaud

Commission de natation artistique

CONTEXTE GENERAL

La natation synchronisée appelée natation artistique depuis l'été 2017, est un sport nautique, mélange de gymnastique, de danse et de natation qui se pratique en piscine.
Discipline très exigeante et complexe, elle demande une très grande force cardio-respiratoire, ainsi qu'une grande énergie musculaire. Les athlètes doivent être souples, puissants, créatifs et endurants. Cette discipline demande de la concentration pour suivre le rythme musical, se déplacer et se repérer en trois dimensions dans l'eau. Proche de la danse, la natation synchronisée doit faire preuve de grâce, d'élégance, de beauté et de souplesse mais aussi de tonicité.

Sur la Seine-Saint-Denis, il existe 2 clubs de natation artistique :

- l'AS Bondy
- la Jeanne d'Arc de Drancy

BILAN 2021-2022

Un début d'année qui avait plutôt bien démarré pour le département avec une nouvelle fois la sélection de deux nouvelles nageuses de la JAD pour intégrer le collectif INSEP avenir :
Manon CHASTAGNER née en 2013 et Lana CHASTAGNER née en 2015 allaient ainsi représenter les Séquano-Dionysiens.

Les entrainements ont repris à l'INSEP dès la mi-septembre tous les mercredis après-midi ainsi que certains samedis après-midi ou dimanches matin au sein des clubs ayant des nageurs présents dans ce collectif.

ASB

La piscine de Bondy a pu ré-ouvrir ses portes début septembre 2021 et les entrainements des groupes de natation artistique ont pu reprendre dans le respect du protocole sanitaire mis en place par la LIF.
Au niveau des nageuses, l'effectif de la saison passée est resté identique à celui de la saison 2020/2021 à savoir 55 auquel s'est ajouté un nouveau groupe de baby composé de 8 nageuses et 2 nageurs.
Afin de recréer un vivier, la section natation artistique de Bondy a en effet décidé la saison dernière de créer un groupe de perfectionnement composé d'enfants de 7/8 ans qui ne pratiqueront la première année que de la natation avec comme objectif dès la seconde année la pratique de la natation artistique.
La natation artistique de Bondy totalisait donc 6 groupes :

Un groupe de sirène
Un groupe de baby
Un groupe d'avenirs 1
Un groupe d'avenirs 2
Un groupe de jeunes
Un groupe de senior TC

L'objectif fixé en début d'année pour les groupes avenirs jeunes et seniors TC était la participation à la compétition interdépartementale ainsi qu'au Challenge promo. Du fait d'un fort taux d'absentéisme, le club de Bondy s'est vu dans l'incapacité de présenter ces ballets d'équipes. Il a donc annulé sa participation à la compétition interdépartementale qui faute de participants suffisants a dû être annulée également.

Le club de Bondy a tout de même présenté un ballet sénior TC aux éliminatoires Challenges qui s'est classé 4ème au niveau régional. Qualifié pour la finale Challenge, le club a dû annuler sa participation de nouveau pour absence de nageuses.

JAD

La piscine de Drancy a pu quant à elle ré-ouvrir dans le respect du protocole mis en place par la LIF le 21/09/2021 seulement après une période de travaux qui aura duré 3 semaines.
La section natation artistique était composée pour cette saison d'un effectif de 50 nageuses (contre 60 en 2019) et se décomposait en 5 groupes :
Un groupe de poussines
Un groupe d'avenirs 1
Un groupe d'avenirs 2
Un groupe de jeunes
Un groupe de sénior TC
Les objectifs fixés différaient selon les groupes avec une participation pour tous à la compétition interdépartementale et des participations aux différents championnats régionaux en vue d'une qualification aux différents championnats nationaux et Championnat de France en fonction des groupes.
Les différents groupes, à l'exception des poussines, ont finalement participé aux compétitions régionales (aux éliminatoires challenge promo et la finale promo pour les avenirs et jeunes, aux qualifications aux championnats de France N1 Elite pour les séniors TC).

Les groupes Avenirs de la JAD se sont classés aux éliminatoires challenge promo 6ème pour les avenirs BELUGAS et 11ème pour les avenirs CYGNES. Les avenirs BELUGAS se sont classés ensuite 5ème en finale, gagnant ainsi une place au niveau régional.
En plus des ballets d'équipe, un solo a été présenté en N3 nagé par Manon CHASTAGNER seule 2013 de la compétition, ce qui faisait d'elle la plus jeune nageuse. Belle première expérience pour cette jeune nageuse membre du collectif INSEP Avenirs d'IDF.

Le groupe jeunes quant à lui, s'est classé 6ème aux éliminatoires challenge promo et 5ème en finale.

A la suite de sa qualification, le groupe de sénior TC de la JAD Natation a participé aux championnats de France N1 Elite qui s'est déroulé à Bourg en Bresse début juillet et a présenté :

- un solo libre nagé par Majdoline Brakch (16ème),
- un duo technique nagé par Majdoline Brakch et Claire Louvigné (11ème),
- une équipe technique nagé par Majdoline Brakch, Marion Delrieu, Douaa El Ouahabi, Claire Louvigné, Yasmine Ziad (9ème).

La saison s'est clôturée par un GALA organisé par le club JA Drancy le 19 juin dernier auquel s'est joint le club de BONDY ainsi que la nageuse Aliya HIMMI (2009), formée à la JAD et qui a rejoint depuis la rentrée le pôle espoirs de Nantes.

Muriel Chastagner

Responsable de la Commission Natation Artistique

Commission des officiels

Préambule

La natation de compétition est un sport qui nécessite l'implication des parents, qui est essentielle pour assurer la continuité de ce sport. Nous remercions donc tout naturellement les officiels bénévoles qui ont donné de leur temps au bord des bassins afin que les compétitions puissent se dérouler dans les meilleures conditions pour les nageurs.

Actions reconduites en 2021-2022

Tenue vestimentaire : Chaque nouvel officiel "Chronomètre" est doté d'une tenue dès sa 3ème participation afin de présenter au bord du bassin, un jury uniforme. La demande de la tenue doit être transmise à la commission des officiels par le référent du club.
Les officiels peuvent recevoir une 2ème tenue sous conditions (déplacement extérieur sur 2 jours consécutifs avec le CD93).
Nous vous rappelons que les officiels accompagnateurs lors des déplacements extérieurs avec le CD93 doivent se présenter avec leur tenue.
Un formulaire de demande de tenue est disponible sur le site web du comité ou sur demande à la commission des officiels.

Formations & Recyclages

Au cours de cette saison, 9 formations (en semaine - soirée ou le samedi matin) ont été proposées :

- 4 formations « Chronomètre » dont 1 formation externalisée à Eaubonne (95)
- 4 formations « Juge » contenant les profils suivants :
  - Recyclage des « Officiels B » ne souhaitant pas évoluer vers le titre de « Juge » dans la nouvelle réforme des officiels
  - Recyclage des « Officiels B » souhaitant évoluer vers le titre de « Juge » dans la nouvelle réforme des officiels
  - Formation des Officiels « Chronomètre » souhaitant évoluer vers le titre de « Juge »
- 1 formation de recyclage « Juge arbitre »

NIVEAUX DES OFFICIELS NOMMES		Saisons				
Titre Officiel	**Fonction**	**2018/2019**	**2017/2018**	**2016/2017**	**2015/2016**	**2014/2015**
Officiel "C"	Chronométreur	55	93	29	30	32
Officiel "B"	Officiel "C" juge de virage - juge à l'arrivée	12	15	18	13	17
Officiel "T"	Officiel "B" Table/Informatique	1	1	6	2	3
Officiel "A"	Officiel "T" & Officiel "B" juge arbitre - starter - juge de nage	1	2	2	3	4
Total		**69**	**111**	**55**	**48**	**56**

NIVEAUX DES OFFICIELS NOMMES		Saison
Titre Officiel	**Fonction**	**2021/2022**
Officiel "Chronomètre"	*Chronométreur* chronométrage - juge arrivée	43
Officiel "Juge"	Officiel "Chronométreur" juge de virage - juge de nage	24
Officiel "Starter"	Officiel "Juge" starter	5
Officiel "Juge Arbitre"	Officiel "Juge" juge arbitre	0
Total		**72**

Nombre de candidats formés						
Clubs	**Chronomètre**	**Juge**	**Starter**	**Recyclage "Juge Arbitre"**	**Recyclage "Officiel B"**	**Total**
ACB						0
ACNAVI		1		3	7	11
ASB	2	1		1		4
ASNR	1	1		1		3
BMSN	1	3		2		6
CMA					2	2
CNB						0
CNC						0
CNS	2					2
CSLN		1			1	2
CSNNG	6	1			2	9
ESS	1	1	1			3
JAD	3	3	1	2	1	10
NPS				2		2
RAC						0
RSCM	5	9	1	2		17
SOR	1	1		1		3
TAC	1					1
USMA	3	2	2			7
USGM	4				3	7
VSN				1		1
Total général	**30**	**24**	**5**	**15**	**16**	**90**

Nomination des nouveaux officiels							
Clubs	**Chronomètre** (formé <2021/22) et titularisé en 2021/2022)	**Chronomètre** (formé et titularisé <2021/22) et affectation nouveau titre officiel suite épreuve « Juge Arrivée » en 2021/2022	**Chronomètre** (formé et titularisé en 2021/2022)	**Juge** (ex Officiel B titularisé Juge en 2021/2022)	**Juge** (ex Chrono titularisé Juge en 2021/2022)	**Starter** (ex Officiel B titularisé Juge+Starter en 2021/2022)	**Total**
ACB			2	1			**3**
ACNAVI		1			1		**2**
ASB		1					**1**
ASNR			1	1			**2**
BMSN			1	2	1		**4**
CMA							**0**
CNB							**0**
CNC							**0**
CNS	1		2				**3**
CSLN				1			**1**
CSNNG		1	6	1			**8**
ESS	1	2	1	1		1	**6**
JAD			3	3		1	**7**
NPS							**0**
RAC							**0**
RSCM	1		5	9		1	**16**
SOR			1	1			**2**
TAC	1		1				**2**
USMA	1	2	3	2		2	**10**
USGM		1	4				**5**
VSN							**0**
Total	**5**	**8**	**30**	**22**	**2**	**5**	**72**

Recyclage des officiels			
Clubs	Recyclage "Officiel B"	Recyclage "Juge Arbitre"	Total
ACB		1	1
ACNAVI	7	3	10
ASB			0
ASNR		1	1
BMSN		2	2
CMA	2		2
CNB			0
CNC			0
CNS			0
CSLN	1		1
CSNNG	2		2
ESS			0
JAD	1	2	3
NPS		2	2
RAC			0
RSCM		2	2
SOR		1	1
TAC			0
USMA			0
USGM	3		3
VSN		1	1
Total général	15	16	31

Suite à la réforme des officiels en 2020, la comparaison des officiels entre le pré-Covid et le post-Covid n'est plus possible. Nous pouvons malgré tout au constat des éléments ci-dessous nous féliciter quant aux nombres d'officiels formés durant la saison 2021/2022, en légère hausse malgré le contexte de reprise difficile durant toute la saison avec l'application des mesures sanitaires de Septembre 2021 à Mars 2022.
72 officiels natation course ont été nommés (43 officiels « Chronomètre », 24 officiels « Juge », 5 officiels « Starter »).

La gestion des officiels est désormais faite au travers du logiciel "Extranat", où notamment la validité des titres d'officiels est automatiquement contrôlée. Nous invitons donc les responsables de club /officiels à vérifier la validité des titres de leurs officiels.

Les officiels « Chronomètre » nommés les saisons précédentes peuvent suivre la formation d'officiel « Juge » à condition d'avoir officié au minimum à 3 réunions avec le titre du chronométreur.

Il en est de même pour les officiels « Juge »/ « Starter » remplissant les conditions (Circulaire actualisée au 11/05/2020 à effet 01/09/2020) pour suivre la formation « Juge arbitre ». (FFN-Circulaire des officiels Natation Course-Réforme 2020 (ffnatation.fr)
Nous rappelons que le déclenchement d'une formation supplémentaire peut se faire soit par la proposition d'une date par le Comité mais aussi dès réception d'un nombre suffisant de candidature (5 minimum).

A ce jour :

- 15 officiels « B » actif sur le circuit ne sont pas recyclés
- 22 officiels « C » actif sur le circuit n'ont pas effectué l'épreuve de « Juge à l'arrivée » qui permettrait l'évolution vers le nouveau titre de « Chronométreur »

- 4 officiels « A » actif sur le circuit ne sont pas recyclés
- 3 officiels « C » ayant commencé la formation avant la Covid et actif sur le circuit doivent terminer leur formation
- 6 officiels « Chronomètre » formés en 2021/2022 et actif sur le circuit doivent finir leur formation pratique
- 4 officiels « Chronomètre » formés en 2021/2022 n'ont pas commencé leur formation pratique
- 12 officiels « Juge » formés en 2021/2022 doivent finir leur formation théorique + pratique

Pénalités de la saison 2021-2022

Pour la saison 2021-2022, le montant total des pénalités pour manque d'officiels s'élève à **1245€** (650€ pour le T1, 530€ pour le T2, 65€ pour le T3). Compte-tenu de la reprise des activités pour l'ensemble des clubs, les pénalités n'ont pas été imputées aux différents clubs du département.
Le podium du meilleur fournisseur d'officiels est composé de Villepinte (1er) suivi de Montreuil (2ème) et Drancy (3ème).
Certains clubs ont continué de fournir un nombre plus important d'officiels que demandé et c'est naturellement vers ces derniers que la commission des officiels souhaite diriger ses plus vifs remerciements, au nom des nageurs.

Récompenses pour la saison 2021-2022

Après délibération, la commission des officiels a décidé de récompenser 12 officiels

- 3 officiels "Juge-Arbitre"
- 2 officiels "Starter"
- 2 officiels "Juge"
- 1 officiel "Officiel B"
- 4 officiel "Chronomètre"

Ces officiels ont au minimum officié à 20 réunions, voir bien plus pour certains.

Conclusion

Les compétitions se sont déroulées très souvent avec un nombre suffisant d'officiels. La saison 2022-2023 nous permettra de continuer nos efforts de formation. Nous vous remercions tous.

La Commission des Officiels

COMMISSION POLITIQUES PUBLIQUES, SUBVENTIONS, SPONSORS et DEVELOPPEMENT DURABLE

Notre nouvelle commission s'est mise à la recherche de nouveaux partenaires, sponsors et autres mécènes, pour le rayonnement de notre comité départemental.
Comme vous le savez, notre premier financeur est le Conseil Départemental de la Seine-Saint-Denis, représenté par Madame Aurélie GAUTIER, chef du service des sports, je tiens au nom de notre comité départemental et en mon nom personnel la remercier pour son soutien et son aide pour le développement des activités de notre discipline. Encore une fois MERCI.

Partie Convention de Partenariat :

Une première convention de partenariat a été signée le 05 mars 2022 à l'agence Crédit Mutuel de Bondy, entre :
 La Caisse Fédérale de Crédit Mutuel, représentée par Monsieur Luc SHOUMACHER, agissant en sa qualité de Responsable de Secteur Grand Public, en présence de Madame Bircan SAYKI directrice de l'agence Crédit Mutuel de Bondy
 Le Comité départemental de Natation de la Seine-Saint-Denis, représenté par son président, en présence de la trésorière générale Madame Nassima HIMMI et le trésorier adjoint Monsieur Kendy LAMRI et de Mme Laetitia Jenequin.
Par cette convention, la banque propose des avantages spécifiques sur ses produits et services au travers d'une Offre préférentielle réservée aux adhérents, salariés, bénévoles de l'Association.
Une deuxième convention de partenariat a été signée le 11 octobre 2022 entre le Décathlon DOMUS de Rosny-Sous-Bois, représenté par Monsieur Elias Maaref, en sa qualité de directeur et le CD93 Natation représenté par son président, accompagné par….
Cette convention consiste dans un premier temps en ; un partenariat de communication entre les deux entités, qui se présente comme suit :
1/ Le magasin Décathlon, met à disposition de notre comité départemental, des emplacements de communication digitaux et physiques, sur lesquels nous communiquerons sur notre structure et activités sportives.
2/ Le CD93 Natation mettra à disposition du Décathlon DOMUS des emplacements de communication digitaux et physiques. Notre Comité s'engagera alors à envoyer deux communications de Décathlon à nos adhérents et promouvoir autant que possible les produits Décathlon.

Partie Sponsors :

Le 8 mai 2022, notre Commission pour sa partie Développement Durable à lancer sa première édition "TOUCHE PAS A MON CANAL". Par cette action, nous avons pu compter sur :

- Le soutien de Madame SAYKI et le Crédit Mutuel de Bondy qui nous a doté de sacs poubelles, de gants, de casquettes et de petites torches porte-clés à offrir aux bénévoles présents. Le soutien de Monsieur Clément CHARRET responsable rayon du Décathlon DOMUS, qui nous a accordé une remise sur l'achat des Tee-shirts pour habiller nos bénévoles pour cette action.

- Nous avons également reçu une subvention de Monsieur Laurent NEUVILLE de Sport Swim Organisation, que nous remercions pour sa présence lors de cette action, malgré un programme chargé.

Le 14 et 15 mai 2022, s'est déroulé notre 2ème Meeting SSD jeunes départemental Open.
Ce Meeting, a connu un franc succès pour sa reprise post covid-19, pour sa deuxième édition. Nous avons pu compter encore une fois sur le Crédit Mutuel qui a répondu au pied levé à nos sollicitations et au Décathlon DOMUS, pour leurs différentes dotations : sur la logistique, les cadeaux, médailles d'OR pour les officiels de la part du Crédit Mutuel et des bons d'achats offerts par Décathlon pour les nageurs.
Nous avons obtenu des remises par notre sponsor NATAQUASHOP, pour les dotations que nous avons prévu pour les podiums. Nous avons eu également la participation à notre grand événement de l'année de la société TPOSEC, qui a généreusement offert à tous les nageurs et nageuses engagés sur notre Meeting des bonnets de natations course de différentes sélections nationales telles que : les USA, le BRESIL, Pays-Bas, Japon, Irlande ou encore le Cameroun.
Nous tenons à remercier tous nos partenaires et sponsors pour leur soutien en faveurs de nos adhérents et nous profitons de cette occasion pour réitérer nos demandes de subventions, de dotations et de soutiens pour la réussite de cette nouvelle saison qui promet d'être riche en événement, mais qui reste pauvre en moyens.
MERCI

Pour la Commission

Tedj-Eddine Bouaïche

Commission Informatique

Extranat / Extranat-Pocket

Peu de changement à l'ouverture de l'application en septembre 2022, si ce n'est sur le module « Licences » pour prendre en compte la nouvelle législation en ce qui concerne la non obligation de fournir un certificat médical pour un licencié majeur sous conditions.

Bureautique

Suite à la crise sanitaire de la COVID-19, un abonnement à l'application Zoom pro (logiciel de vidéo-conférence) a été souscrit durant la saison 2020/2021 et reconduit pour la saison 2021/2022. Cet abonnement permet d'organiser plus aisément les différents meetings rythmant la vie du comité départemental, en alternant présentiel/non présentiel pour répondre au maximum aux contraintes personnelles/professionnelles de chacun. L'abonnement permet notamment d'organiser des réunions entre l'ATD et les entraineurs du département, des réunions entre les membres du CODIR, des réunions entre les élu(e)s du comité, des formations d'officiels.

Des adresses génériques sont pour rappel mises en place afin de faciliter la communication au sein du comité départemental, commission par commission, dont les personnes membres sont indiquées depuis le lien « Plus d'infos » de la rubrique « Nous contacter » du site du Comité Départemental www.cd93natation.org :

- technique@cd93natation.org
- eau.libre@cd93natation.org
- enf@cd93natation.org
- equipements@cd93natation.org
- finances@cd93natation.org
- handicap@cd93natation.org
- informatique-logistique@cd93natation.org
- maitres@cd93natation.org
- natation-artistique@cd93natation.org
- natation-sportive@cd93natation.org
- officiels@cd93natation.org
- paiement@cd93natation.org
- recompenses@cd93natation.org
- secretaire-generale@cd93natation.org
- stage.marville@cd93natation.org
- water-polo@cd93natation.org
- plongeon@cd93natation.org

4 autres adresses existent pour contacter le bureau ainsi que la secrétaire administrative :

- Cd93@cd93natation.org
- president@cd93natation.org
- tresorier@cd93natation.or
- Secretaire-generale@cd93natation.org

Pour la saison 2022/2023, la commission a pour objectif de migrer les différents postes de travail de Windows 7 vers Windows 10, dont le support étendu a pris fin en Janvier 2020 (= plus aucun bug n'est corrigé, plus aucune faille de sécurité n'est corrigée), voir de remplacer les postes obsolètes qui ne seraient pas éligibles à cette migration.

Sylvain Garçonnat

Commission des équipements

La saison qui vient de s'écouler place notre discipline dans une situation où beaucoup d'interrogations se font jour. Nous avons commencé par organiser les premières compétitions à huis clos. La situation s'était certes améliorée mais nous avions toujours des risques sanitaires avec la covid. Nous avons pu repartir avec la collaboration des personnels des piscines qui sont, nous ne le soulignons peut-être pas assez à l'écoute de nos besoins quand une compétition se déroule. Notre département est toujours l'un des départements les plus mal lotis.

Il nous faut souligner l'ouverture de la piscine de Pierrefitte sur Seine qui a été inaugurée en mai dernier et qui porte le nom, nous en sommes ravis de Claire Supiot, nageuse olympique puis maintenant paralympique. Notre 2e satisfaction est l'ouverture de la piscine d'Aulnay-sous-Bois. Cet équipement est une bouffée d'oxygène. Il a permis d'organiser en octobre un match de coupe d'Europe de waterpolo du cercle 93 contre un club grec. L'ouverture de cette piscine a permis au club de Tremblay en France de ne pas arrêter ses activités en permettant à une partie de ses nageurs de s'entraîner régulièrement. Cette possibilité est aussi nous semble-t-il un moyen de mutualiser nos pratiques. Même si ce n'est pas facile, la création d'un nouveau club, celui d'Aulnay, en contact avec un club qui a accumulé beaucoup d'expériences ne peut être que bénéfique.

Le début de la saison a permis de mettre en place une réunion avec Est ensemble et les clubs de son territoire. Cette première rencontre n'a pas encore eu des suites alors que trois groupes de travail devaient se mettre en place sur le haut niveau, le savoir nager et le sport santé. Nous espérons que cette volonté de travailler avec Est ensemble se concrétise vraiment.

Au cours de la saison nous avons réparé le chronométrage électronique notamment pour quelques plaques.

Enfin la crise de l'énergie nous interpelle au premier chef. La piscine de Montlhery est pour cette raison définitivement fermée. Devons craindre pour les mois à venir des fermetures totales ou partielles ? Le gestionnaire "Vert Marine" l'a fait pour plusieurs semaines mettant en difficultés deux de nos clubs Clichy-sous-Bois et Gagny. Cette décision brutale remettait en cause la délégation de service public mise en place pour la gestion de ces piscines. Elle été refusée par la ligue, et la fédération. Elle a remis en cause le contrat entre ce gestionnaire et les deux communes concernées. En province la commune de Montauban a décidé de reprendre le personnel et de modifier la gestion en choisissant au lieu de la DSP la gestion directe. Est-ce à votre avis une bonne solution ? Cette crise de l'énergie amène les communes ou les gestionnaires à procéder à des fermetures partielles pendant les vacances, et des réductions de températures d'un ou deux degrés. Quel est l'impact de ces mesures sur l'activité de nos clubs ? Faut-il réfléchir ensemble à d'autres mesures ?

Ce sont bien évidemment des questions que nous devons nous poser pour maintenir les activités de nos clubs voire s'il est possible de les développer.

Francis Miette

Handicap – Santé

Au cours de cette saison 2021/2022, notre Comité Départemental a consolidé sa collaboration et son implication à l'organisation de compétition de natation pour les nageurs en situation de handicap avec la Fédération Française de Sport Adapté FFSA.
Pour la 2e année consécutive, à la demande de la ligue Régionale sport adapté, le championnat régional de natation sport adapté adulte s'est déroulé en Seine-Saint-Denis, à Drancy avec le concours du club local la Jeanne D'arc de Drancy, sans oublier Madame Aude LAGARDE, Maire de Drancy.
Nos vifs remerciements vont à Monsieur Jean Jacques ANDRE, Monsieur Romain CHASTAGNIER et de la commission handicap du CD93 Natation pour la réussite de cet évènement. Un grand bravo à la JAD de s'être affiliée à la FFSA et d'avoir accueilli et organisé avec le concours de notre commission cette compétition.
C'est donc avec une grande satisfaction que nous installons dans la durée dans une collaboration pour organiser tous les ans une compétition de ce type.
Cette dernière, a retenu l'attention de nombreuses personnalités Politiques et Sportives : le Président du Conseil Départemental, la maire de Drancy, le député de la circonscription, la conseillère départementale déléguée aux sports, le président de la LIF natation, le vice-président de la ligue sport adapté et le Président du Comité départemental de Natation, pour accueillir nos invités.
De nouveau, nous avons le plaisir de vous informer que la ligue régionale Sport Adapté, nous sollicite pour l'organisation de la compétition régionale de natation de sport adapté adulte, qui devrait se dérouler dans le courant du mois de février 2023, en dehors des vacances scolaires.
Sur les questions de handicap nous avançons pas à pas, nous aimerions que l'inclusion des nageurs en situation de handicap, soit généralisée dans nos clubs, mais nous n'avons pas une réelle visibilité sur le terrain.
Des nageurs en situation de handicap nagent en même temps que les nageurs du club de la JAD de Drancy. Une vingtaine de nageurs en situation de handicap physique, ou mentale nagent régulièrement à Villepinte. Des nageurs sont intégrés au Blanc-Mesnil, le club de Bobigny s'est affilié à la fédération française handisport. Et tout récemment un jeune nageur du Raincy, porteur de la trisomie 21, souhaite faire de la compétition sport adapté.

L'AFTM téléthon a contacté notre comité pour permettre à un adolescent sur prescription médicale de faire de la natation au lieu de la kiné. Il sait nager, il rencontre des difficultés pour se déplacer. Habitant à Aulnay sous-bois, nous allons prendre contact avec les clubs à proximité de son domicile.
Nous travaillons sur la mise en place d'un savoir nager en direction des enfants en situation d'handicap, l'année fut encore compliquée mais nous maintenons cet objectif.

Enfin, ayant officié très régulièrement en tant que Juge arbitre sur l'ensemble du territoire lors des compétitions de natation handisport et toutes celles qui se déroulent en Ile de France, je suis en contact avec les cadres de la ligue handisport. A partir de ces échanges réguliers avec elle, cette dernière serait ravie que la 1ère compétition de la saison 2023 - 2024 ait lieu dans notre département en octobre.
Lors de l'inauguration de la piscine de Pierrefitte sur Seine, notre président, en présence de la commissaire de la commission des récompenses, ont rencontré Madame Claire Supiot nageuse olympique, devenue depuis nageuse paralympique, lui ont fait part de notre projet sportif pour inclure le handicap et le sport adapté, en lui demandant si elle accepterait de devenir notre Marraine sur le handicap, elle a été ravie de notre proposition.
Lors de la dernière assemblée générale, nous avons modifié l'intitulé en ajoutant les problématiques de santé. Plusieurs clubs souhaitent s'investir sur les problématiques de santé, au moment où nous sommes intervenus sur le dispositif octobre rose, nous sommes plusieurs à être interpellés sur le cancer qui est la première cause de mortalité en France et qu'il serait important d'organiser une manifestation sportive, d'animation pour informer, agir pour sensibiliser, d'autant plus sauf erreur de ma part qu'il n'y a personne ici qui n'a pas eu autour un ami, un proche touché par cette maladie.
Nous sommes en train de travailler en étroite collaboration avec les deux comités départementaux en Seine-Saint-Denis ; handisport et sport adapté.
Enfin, n'hésitez pas à prendre contact avec notre commission pour soumettre vos idées, sur notre mail : handicap@cd93natation.org

Pour la commission handicap et santé
Salima Arezki

Commission des récompenses

Natation Course

Nageur ayant été qualifié aux Championnats de France Elite

CELESTE	Mathéo	B.M.S.N.
LAITHIER	Eva	B.M.S.N.

Nageurs(ses) ayant été qualifiés(es) aux Championnats de France Junior, France Open

GORLIER	Enzo	AC.NA.VI.
GORLIER	Ilan	AC.NA.VI.
DURAND	Loick	A.S.B
NIKOLIC	Nikola	A.S.B
LEBLANC	Inès	E.S.S.
VANBUTSEL	Manon	J.A.D.
AMROUCH-CHANTEPIE	Idriss	R.S.C.M.
OUIFI	Evan	R.S.C.M.

Nageurs ayant été qualifiés aux Championnats de France Jeunes

GORLIER	Noah	AC.NA.VI.
PERRIER	Théo	AC.NA.VI.
BIZID	Ilyes	J.A.D.
CHELLAOUI	Younes	J.A.D.
FROMENT	Owen	J.A.D.
SCHMITT	Marie	J.A.D.
AIT LARBI	Amar	S.O.R.

Natation Artistique

Participation aux Championnats de France Seniors TC

BRAKCH	Majdoline	J.A.D
DELRIEU	Marion	J.A.D
EL OUAHABI	Douaa	J.A.D
LOUVIGNE	Claire	J.A.D
ZIAD	Yasmine	J.A.D

Sélection INSEP

CHASTAGNER	Lana	J.A.D.
CHASTAGNER	Manon	J.A.D.

Plongeon

Sélection de l'Equipe de France

AMAND	Marc	R.S.C.M.
JOUYS	Charles	R.S.C.M.
HUNT	Gary	R.S.C.M.

Waterpolo

Participation aux Championnats de France Seniors TC

KESSENTINI	Shaïma	S.D.U.S
RAHOU	Aya	S.D.U.S
TORCHAOUI	Sofia	S.D.U.S

Inscription liste Espoirs

AHAMADA	Badia	S.D.U.S
RAHOU	Amira	S.D.U.S
CARRERA	Enzo	S.D.U.S

Champions d'Ile de France U11

ZARGUIT	Yanis	C.N.N.
AOUADI	Hamza	C.N.N.
BJORCH	Nicholas	C.N.N.
FUGAZZA	Mehdi	C.N.N.
TASSIN	Confucius	C.N.N.
ZARGUIT	Adam	C.N.N.
ZELLOUFI	Ibrahim	C.N.N.

Vice Champions de France U17

NARDON	Elio	C.N.N.
DURICIC	Sacha	C.N.N.
ESPERANDIEU	Simon	C.N.N.
TLIG	Sahel	C.N.N.
VADIVEL	Tharsigian	C.N.N.
LUSTIG	Alexis	C.N.N.
MEZGHRANI	Sid-Ahmed	C.N.N.
LUSTIG	Maxence	C.N.N.
ZELLOUFI	Nassim	C.N.N.
HAMMACHE	Handdy	C.N.N.

Champions de France U19

DUTET	Corentin	C.N.N.
LACES	Veljko	C.N.N.
LACES	Vitomir	C.N.N.
RODRIGUES	Clément	C.N.N.
CHAPLET	Sandro	C.N.N.
AISSI	Teyssir	C.N.N.
NARDON	Enzo	C.N.N.
GUERIN	Denis	C.N.N.
AIT DAHMANE	Yanis	C.N.N.
MARCENAT	Melvyn	C.N.N.
TONNERIEUX	Johann	C.N.N.
BOUDJEDIA	Loan	C.N.N.
ONDO METHOGO	Léandre	C.N.N.

Maîtres

Podium aux Championnats de France PB

BON CARDET	Angéline	A.S.B.
THENOT	Adeline	E.S.S.
RICARDOU	Rafaël	C.M.A.

Trophées Jeunes Natathlon

Classement nageur polyvalent natathlon Jeunes

	NOM_PRENOM	NEE_NAISSAN	GENRE	STRUCTURE	nageur polyvalent
1er	KILINC Yagmur	2009	F	JEANNE D'ARC DRANCY	2403
2ème	EOUZAN Elea	2009	F	BLANC-MESNIL S.N	2047
3ème	WANNES Sandra	2009	F	JEANNE D'ARC DRANCY	1434
1er	FROMENT Owen	2008	M	JEANNE D'ARC DRANCY	2694
2ème	THIBAUD Thomas	2008	M	SO ROSNY	2362
3ème	BIZID Ilyes	2008	M	JEANNE D'ARC DRANCY	2289
1er	HUBERLAND Océane	2010	F	AS NATATION RAINCY	1686
2ème	BOUAÏCHE Linda	2010	F	ES STAINS	1547
3ème	OURABAH Shirine	2010	F	AC VILLEPINTE	1380
1er	CHELLAOUI Younes	2009	M	JEANNE D'ARC DRANCY	2216
2ème	LANGE-TELLO Gaëtan	2009	M	RSC MONTREUIL	2203
3ème	BOUCHER Antoine	2009	M	AS BONDY	1642
1er	GOUEL Juliette	2011	F	RSC MONTREUIL	1464
2ème	GODINHO Lena	2011	F	ES STAINS	1341
3ème	LIN Elsa	2011	F	AS NATATION RAINCY	990
1er	FILLON Noé	2010	M	RSC MONTREUIL	1730
2ème	AGOUZOUL Rayan	2010	M	AC VILLEPINTE	1412
3ème	ATMANI Zyad	2010	M	JEANNE D'ARC DRANCY	1380

Classement nageur technique natathlon Jeunes

	NOM_PRENOM	NEE_NAISSAN	GENRE	STRUCTURE	nageur technique
1er	EOUZAN Elea	2009	F	BLANC-MESNIL S.N	2626
2ème	WANNES Sandra	2009	F	JEANNE D'ARC DRANCY	1768
3ème	WAFO MOBOU Ketsia-Stephania	2009	F	AC VILLEPINTE	1376
1er	MARKOVIC Stevan	2008	M	AS BONDY	3082
2ème	SISSANI Mouloud	2008	M	RSC MONTREUIL	2314
3ème	THIBAUD Thomas	2008	M	SO ROSNY	2307
1er	TRAORE Léna	2010	F	BLANC-MESNIL S.N	1814
2ème	BOUAÏCHE Linda	2010	F	ES STAINS	1689
3ème	HUBERLAND Océane	2010	F	AS NATATION RAINCY	1598
1er	LANGE-TELLO Gaëtan	2009	M	RSC MONTREUIL	2779
2ème	TIGRINE Yanis	2009	M	RSC MONTREUIL	2122
3ème	CHELLAOUI Younes	2009	M	JEANNE D'ARC DRANCY	2111
1er	GOUEL Juliette	2011	F	RSC MONTREUIL	2032
2ème	GODINHO Lena	2011	F	ES STAINS	1805
3ème	ALVES Célia	2011	F	AS NATATION RAINCY	1562
1er	PERCEBOIS Sacha	2010	M	CS NAUTIQUE NOISY-LE-GRAND	2296
2ème	FILLON Noé	2010	M	RSC MONTREUIL	2257
3ème	AGOUZOUL Rayan	2010	M	AC VILLEPINTE	1545

Officiels récompensés

Participation à 20 réunions et plus

Nom/Prénom	Club	Officiel
BOUAICHE Tedj-Eddine	ESS	Starter
GARCONNAT Sylvain	ASNR	Juge-Arbitre
MARTINAIS Laurence	ACNAVI	B
FOURNIER Thomas	USMA	C
JACQUES-WAFO Kuate	ACNAVI	C
BOUCHEKOUT Dalila	ESS	C
GOMBAULT Christophe	BMSN	Juge
MARTHELY Sylvestre	ACNAVI	Juge-Arbitre
GORLIER Glenn	ACNAVI	C
JENEQUIN Laetitia	JAD	Starter
FLAJOLLET Dan	JAD	Juge

Bénévoles récompensés

Médailles

	NOM	Prénom	Club
Or	ANDRE	Jean-Jacques	JAD
	FERRER	Pascal	ACNAVI
	MARTINAIS	Laurence	ACNAVI
Vermeil	ARQUIER	Christine	BMSN
	CHASTAGNER	Muriel	JAD
	EMMANUEL	Jocelyne	RSCM
	GARCONNAT	Sylvain	ASNR
Argent	ARNAUD	Jacques	RSCM
	BON CARDET	Angéline	ASB
	BOUZEMI	Hafida	USMG
	BROCHOT	Doris	USMG
	CARREAU	Géraldine	BMSN
	EISSEN	Julie	CNN
	FLAJOLLET	Dan	JAD
	VILLAR-LEMONIER	Stéphanie	CSLN
Bronze	CHEVALIER	Bernard	ESS

Diplômes

NOM	Prénom	Club
AREZKI-DEBABECHE	Salima	USMA
BOUAICHE	Tedj-Eddine	ESS
CULIOLI	Vanina	RSCM
HIMMI	Nassima	JAD
JENEQUIN	Laetitia	JAD
LEBBIHI	Samira	RSCM
NOSBACH	Cornelia	RSCM
OUIFI	Mokrane	RSCM
SALEM	David	JAD
THEETEN	Rémy	USMG
VANLEENE	Alexandre	USMG
AYADI	Bachir	USMA
MAZIAN	Habiba	USMA

Rapport financier

CD 93 - NATATION

COMPTE DE RESULTAT

du 01/09/2021 au 31/08/2022 export BasiCompta au 02/11/2022

Charges	Montants	Produits	Montants
60-Achat	**14 083,42 €**	**70-Vente de produits finis, prestations de services,**	**627,24 €**
Achats d'études et de prestations de services	1 547,00 €	Prestation de services	0,00 €
Achats non stockés de matières et de fournitures	2 030,07 €	Vente de marchandises	177,24 €
Fournitures non stockables (eau, énergie)	1 809,35 €	Produits des activités annexes	450,00 €
Fourniture d'entretien et de petit équipement	8 348,26 €		**0,00 €**
Autres fournitures	348,74 €		**0,00 €**
61 - Services extérieurs	**21 456,03 €**	**74- Subventions d'exploitation**	**27 000,00 €**
Sous traitance générale	750,00 €	Etat: ANS, ARS, ...	0,00 €
Locations	19 828,35 €		**0,00 €**
Entretien et réparation	164,00 €	Région(s):	0,00 €
Assurance	713,68 €		**0,00 €**
Documentation	0,00 €		**0,00 €**
Divers	0,00 €	Département(s):	27 000,00 €
62 - Autres services extérieurs	**19 568,92 €**		**0,00 €**
Rémunérations intermédiaires et honoraires	0,00 €	Commune(s):	0,00 €
Publicité, publication	9 089,78 €	subvention communauté de communes et agglomération	0,00 €
Déplacements, missions	9 276,80 €		**0,00 €**
Frais postaux et de télécommunications	450,36 €	Organismes sociaux (à détailler):	0,00 €
Services bancaires, autres	751,98 €		**0,00 €**
63 - Impôts et taxes	**789,11 €**	Fédération	0,00 €
Impôts et taxes sur rémunération	789,11 €	Fonds européens	0,00 €
Autres impôts et taxes	0,00 €	ASP	0,00 €
64- Charges de personnel	**66 903,66 €**	Autres recettes (précisez)	0,00 €
Rémunération des personnels	41 985,34 €		**0,00 €**
Charges sociales	23 718,32 €	**75 - Autres produits de gestion courante**	**69 927,93 €**
Autres charges de personnel	1 200,00 €	Dont cotisations	0,00 €
65- Autres charges de gestion courante	**22 566,91 €**	**76 - Produits financiers**	**496,06 €**
66- Charges financières	**0,00 €**	**77 - Produits exceptionnels**	**1 786,00 €**
67- Charges exceptionnelles	**4 263,56 €**	**78 – Reprises sur amortissements et provisions**	**0,00 €**
68- Dotation aux amortissements (provisions pour	**0,00 €**	**79 - Transfert de charges**	**0,00 €**
TOTAL DES CHARGES	**149 631,61 €**	**TOTAL DES PRODUITS**	**99 837,23 €**
86- Emplois des contributions volontaires en nature	**0,00 €**	**87 - Contributions volontaires en nature**	**0,00 €**
Secours en nature	0,00 €	Dons en nature	0,00 €
Mise à disposition gratuite de biens et prestations	0,00 €	Prestations en nature	0,00 €
Personnel bénévole	0,00 €	Bénévolat	0,00 €
TOTAL DES CHARGES	**149 631,61 €**	**TOTAL DES PRODUITS**	**99 837,23 €**

Résultat : -49 794,38 €

CD 93 - NATATION

Bilan Exercice du 01/09/2021 au 31/08/2022

export BasiCompta® au 02/11/2022

Actif	N				N-1
	Brut	Amortissements	Net		Net
Actif Immobilisé					
Immobilisation Incorporelle			0,00 €		0,00 €
Immobilisation Corporelle					
- Terrain	0,00 €		0,00 €		0,00 €
- Construction	0,00 €	0,00 €	0,00 €		0,00 €
- Matériel	0,00 €	0,00 €	0,00 €		0,00 €
Autres Immobilisations Financières					
- Participation			0,00 €		0,00 €
- Titres			0,00 €		0,00 €
- Prêts			0,00 €		0,00 €
- Cautions			0,00 €		0,00 €
Total 1			**0,00 €**		**0,00 €**
Actif Circulant					
Créances			638,46 €	+	0,00 €
Disponibilité Trésorerie			236 680,57 €		279 093,59 €
- Eurocompte Asso Tranquillité			66 514,17 €		144 477,74 €
- TONIC PLUS			46 144,82 €		46 102,52 €
- Caisse Siège Social			109,00 €		46,05 €
- Livret bleu			123 912,58 €		88 467,28 €
Charges Constatées d'Avance			0,00 €		0,00 €
Total 2			**237 319,03 €**		**279 093,59 €**
Total général			**237 319,03 €**		**279 093,59 €**

CD 93 - NATATION

Bilan Exercice du 01/09/2021 au 31/08/2022

export BasiCompta® au 02/11/2022

Passif	N		N-1	
Fonds Propres				
Fonds Propres Sans Droit de Reprise	0,00 €		0,00 €	
Fonds Propres Avec Droits de Reprise	0,00 €		0,00 €	
Réserves	0,00 €		0,00 €	
Report à nouveau	277 472,60 €		277 472,60 €	
Excédent ou Déficit	-49 794,38 €		0,00 €	
Situation Nette	*227 678,22 €*		*277 472,60 €*	
Subvention d'Investissement	0,00 €		0,00 €	
Total 1	**227 678,22 €**		**277 472,60 €**	
Fonds Reportés	0,00 €		0,00 €	
Total 2	**0,00 €**		**0,00 €**	
Provisions	0,00 €		0,00 €	
Total 3	**0,00 €**		**0,00 €**	
Dettes				
Emprunts auprès d'établissements	0,00 €		0,00 €	
Emprunts et Dettes Financières Diverses	0,00 €		0,00 €	
Dettes Fournisseurs	8 218,81 €	+	78,00 €	+
Dettes Fiscales et Sociales	1 422,00 €	+	1 542,99 €	+
Dettes Immobilisations	0,00 €		0,00 €	
Autres Dettes	0,00 €		0,00 €	
Produit Constatés d'Avance	0,00 €		0,00 €	
Total 4	**9 640,81 €**		**1 620,99 €**	
Total général	**237 319,03 €**		**279 093,59 €**	

Budget 2021/2022

Intitulé	Budget débit	Réalisé	Intitulé	Budget crédit	réalisé
Fournitures consommables	0	2066,72	Prestations de services	0	
Produits d'entretien	100	62,9	CESSION FOURNITURES	1000	450
Fournitures de bureau	0		SUBVENTION CONSEIL GENERAL	50000	27000
Achats d'études et prestations de services	0		SUBVENTION ANS	10000	
Achats de matériel, équipements et travaux	6000	134,97	LICENCES	25000	25114,49
MEDAILLES - RECOMPENSES	13000	9089,78	FRAIS DE GESTION	3750	3450
FOURNITURES NON STOCKABLES (EAU, ÉNERGIE, ...)	500	1657,98	ENGAGEMENTS NATATION COURSE	35000	24846,02
Fournitures d'entretien et de petit équipement	1000		ENGTS SYNCHRO	800	0
Fournitures administratives	1200	545,73	PARTICIPATION STAGES	13000	2537,34
COPIES	1500		PARTICIPATION MANIFESTATIONS	800	
FOURNITURE BUREAUTIQUE SPORTIVE	200		PÉNALITÉS ABSENCE OFFICIELS	0	
FOURNITURES DIVERSES (tee shirt bonnet)	0	7105,64	PENALITES POUR Eng HD	0	410
SOUS-TRAITANCE CDOS/PSL	1000	715	PÉNALITÉS FORFAITS NON DÉCLARÉS	500	270
SOUS TRAITANCE DIVERS	1000		Autres produits financiers	800	483,37
SOUS TRAITANCE BASICOMPTA/IDYLIS	200	732,36	PENALITES NON 100% LICENCES	5000	4934,6
Locations immobilières	12000	10031,57	Quote-part subv. d'invest. virée au résult.	0	
PHOTOCOPIEUR	2500	2862,93	DON Mécénat		200
MAINTENANCE	800	1585,04			
Assurances - Multirisques- Alarme	1000	1223,68			
Divers	0				
Documentation générale	500				
FORMATION - CONFÉRENCES	1000				
Personnel détaché ou prêté à l'entreprise	0				
divers (pourboires, dons, ...)	0				
TRANSPORTS ENTRE ÉTABLISSEMENTS	1000	531,04			
Voyages et déplacements	13000	3148,04			
Missions	15000	17217,76			
Réceptions	1000				
FRAIS POSTAUX	200	29			
TELEPHONE	0				
FRAIS INTERNET	700	586,85			
FRAIS BANCAIRES	0				
SERVICES BANCAIRES	300	201,66			
Divers	0				
COTISATIONS	900	343			
Part. des employeurs à la form. prof. continue	1000	789,11			
Rémunérations du personnel	35000	32156,47			
Congés payés	5000				
Indemnités et avantages divers	0				
Cotisations à l'URSSAF	16000				
Cotisations aux caisses de retraites	4000				
COTISATIONS PÔLE EMPLOI	0				
COTISATIONS PREVOYANCE	250	18344,84			
MÉDECINE DU TRAVAIL	300	343,26			
Autres charges de personnel	0				
Charges diverses de gestion courante	1000				
LICENCES FFN	0				
LICENCES CIF	0				
ENGAGEMENTS	3000	1683,5			
BONUS POUR ORGANISATION	2500	907			
RÉDUCTION LICENCES SUPPLÉMENTAIRES	0				
RISTOURNE ENGT LIC 100%	0				
BONUS LICENCES OFFICIELS	0				
AIDE CLUB A LA FORMATION	2000	1200			
Autres charges exceptionnelles	0				
Dot. amort. - Immobilisations corporelles	0				
	145650	115295,83		145650	89695,82

Budget 2022/2023

Intitulé	Budget débit N	Réalisé N-1	Intitulé	Budget débit N	Réalisé N-1
Fournitures consommables	2000	2066,72	Prestations de services	0	
Produits d'entretien	100	62,9	CESSION FOURNITURES	450	450
Fournitures de bureau			SUBVENTION CONSEIL GENERAL	48000	27000
Achats d'études et prestations de services			SUBVENTION ANS	15000	
Achats de matériel, équipements et travaux	1000	134,97	LICENCES	25000	25114,49
MEDAILLES - RECOMPENSES	7500	9089,78	FRAIS DE GESTION	5200	3450
FOURNITURES NON STOCKABLES (EAU, ÉNERGIE, ...)	2500	1657,98	ENGAGEMENTS NATATION COURSE	25000	24846,02
Fournitures d'entretien et de petit équipement			ENGTS SYNCHRO	0	0
Fournitures administratives		545,73	PARTICIPATION STAGES	0	2537,34
COPIES	1000		PARTICIPATION MANIFESTATIONS	0	
FOURNITURE BUREAUTIQUE SPORTIVE			PÉNALITÉS ABSENCE OFFICIELS	0	
FOURNITURES DIVERSES (tee shirt bonnet)		7105,64	PENALITES POUR Eng HD	0	410
SOUS-TRAITANCE CDOS/PSL	600	715	PÉNALITÉS FORFAITS NON DÉCLARÉS	250	270
SOUS TRAITANCE DIVERS			Autres produits financiers	800	483,37
SOUS TRAITANCE BASICOMPTA/IDYLIS	45	732,36	PENALITES NON 100% LICENCES	5000	4934,6
Locations immobilières	12000	10031,57	Quote-part subv. d'invest. virée au résult.	0	
PHOTOCOPIEUR	2000	2862,93	DON Mécénat		200
MAINTENANCE	1000	1585,04			
Assurances - Multirisques- Alarme	1400	1223,68			
Divers					
Documentation générale					
FORMATION - CONFÉRENCES					
Personnel détaché ou prêté à l'entreprise					
divers (pourboires, dons, …)					
TRANSPORTS ENTRE ÉTABLISSEMENTS	900	531,04			
Voyages et déplacements	16500	3148,04			
Missions	21000	17217,76			
Réceptions					
FRAIS POSTAUX	15	29			
TELEPHONE					
FRAIS INTERNET	800	586,85			
FRAIS BANCAIRES					
SERVICES BANCAIRES	200	201,66			
Divers					
COTISATIONS	350	343			
Part. des employeurs à la form. prof. continue	600	789,11			
Rémunérations du personnel	32300	32156,47			
Congés payés	0				
Indemnités et avantages divers	0				
Cotisations à l'URSSAF	14000				
Cotisations aux caisses de retraites	3240				
COTISATIONS PÔLE EMPLOI	0				
COTISATIONS PREVOYANCE	300	18344,84			
MÉDECINE DU TRAVAIL	350	343,26			
Autres charges de personnel	0				
Charges diverses de gestion courante	500				
LICENCES FFN	0				
LICENCES CIF	0				
ENGAGEMENTS	0	1683,5			
BONUS POUR ORGANISATION	1000	907			
RÉDUCTION LICENCES SUPPLÉMENTAIRES					
RISTOURNE ENGT LIC 100%					
BONUS LICENCES OFFICIELS					
AIDE CLUB A LA FORMATION	1500	1200			
Autres charges exceptionnelles					
Dot. amort. - Immobilisations corporelles					
	124700	115295,83		124700	89695,82

Dispositions financières

≈ PARTICIPATION AUX FRAIS DE COMMUNICATION

D'un montant de 200 €, cette participation est due par tous les clubs.

≈ PROVISION SUR DROITS D'ENGAGEMENTS

Une première provision annuelle sur engagements doit être versée au plus tard au 01 décembre 2022. Cette provision correspond à 80% du montant versé sur la saison 2021-2022 avec un minimum fixé à 100€. En cas de défaut de paiement au 1er janvier 2023, les engagements du club aux compétitions départementales ne seront plus acceptés.

≈ DROITS D'ENGAGEMENTS

Natation Artistique	Epreuve
Clubs du département 100% licences	3,00 €
Clubs extérieurs et clubs du département non 100% licences	5,00 €

Natation Course & Maîtres	Individuel (par engagement) Clubs 100% licences	Malus Clubs non 100% licences	Prix indicatif clubs non 100% licences et Clubs extérieurs	Relais Clubs 100% licences	Relais Clubs non 100% licences et Clubs extérieurs
Compétitions du département	3,00 €	2,00 €	5,00 €	4,00 €	6,70 €
Compétitions maîtres et Meeting	4,00 €	2,70 €	6,70 €	4,00 €	6,70 €
Compétitions par équipe	35,00 €	23,50 €	58,50 €	-	-
Forfait finale Avenirs et Jeunes	12,00 €	8,10 €	20,10 €	-	-

Stage et Regroupements	Stage ENF / Savoir Nager	Natation Course	Journée Technique Synchro
Prix club 100% licences	20,00 €	30,00 €/nuitée	4,00 €
Prix clubs extérieurs et club non 100% licences	33,50 €	50,00 €/nuitée	6,70 €

Les inscriptions pour les stages de Marville doivent être effectuées par les clubs. Le paiement doit être acquitté par un chèque global ou un virement du club. Une facture sera adressée au club.

Le club organisateur d'une compétition aura une remise sur ses engagements jusqu'à une hauteur de 15 engagements par réunion, sous réserve de remplir ses obligations de club organisateur (cf. paragraphe " Officiels de Natation ").

Les clubs qui ne licencieront pas tous leurs adhérents auront une augmentation de 40% sur leurs engagements, apparaissant sur la facture de fin de saison. Le dossier 100% licences est à envoyer au CD avant le 30 juin 2023. Ce dossier est composé :

- D'une déclaration sur l'honneur signée du président
- Du dernier compte-rendu d'Assemblée Générale
- Du dernier bilan financier voté en Assemblée Générale
- Du planning d'activités avec les tarifs et le plan d'occupation

≈ PENALITES

Engagement hors délai : 15,00 € /engagement

Pénalités pour forfait non déclaré : 15,00 € / forfait

Pénalités pour forfait non déclaré en finale : 50,00 € / forfait

Pénalités pour TLD (en présence d'une grille dans le programme sportif) : doublement des frais d'engagement.

≈ PAIEMENTS PAR VIREMENTS

Toutes les factures peuvent être acquittées par virement bancaire en précisant le nom du club, l'objet du virement et la référence de la facture. Le club doit alors envoyer un avis de virement accompagné du bon de commande ou de la facture au trésorier et au secrétariat du comité

paiement@cd93natation.org .

Identifiant national de compte bancaire - RIB

Banque	Guichet	N° compte	Clé	Devise
10278	06093	00056502841	88	EUR

CCM DU BONDYNOIS

Identifiant international de compte bancaire

IBAN (International Bank Account Number)
FR76 1027 8060 9300 0565 0284 188

BIC (Bank Identifier Code)
CMCIFR2A

≈ DIVERS

Programme de compétition : Le comité départemental fournit un exemplaire papier (et le PDF) à l'organisateur qui a la possibilité de le reprographier et de le vendre au tarif de son choix dans la limite de 2 €/réunion. L'intégralité de la recette de ces ventes revient à l'organisateur.

Caution pour prêt de matériel : Montant variable en fonction de la valeur du matériel prêté.

Tarifs des cautions	Montant
Plaques avec 10 harnais et 10 poires	3500€
Piccolo	1500€
ARES + Ordinateur ARES	4200€
Start	300€
Sono	1000€
Casques (de1 à 10 casques) 15 jours maxi	300€

AIDES à la formation

Le comité départemental aide les clubs dans leurs efforts de formation. Pour les formations dispensées par l'ERFAN, les clubs doivent présenter les factures ; pour les autres formations, les clubs doivent présenter un dossier avant inscription à la formation et chaque situation sera étudiée au cas par cas.

Pour vos professionnels, n'oubliez pas que vous pouvez faire financer les formations par l'organisme collecteur : AFDAS.

Formation	Clubs 100% licences		Autres clubs	
	Tarif CIF	Prise en charge CD93	Tarif CIF	Prise en charge CD93
BF1	680+20 €	300 €	880+20 €	150 €
BF2	1580€ + 20 €	500 €	1780+20 €	250 €
BF1-BF2	2100 €	800 €	2350 €	400 €
ENF	0 €	0 €	10 €	10 €
MSN	2380 €+20 €	750 €	2780 €+20 €	375 €

Les BF d'équivalence et formation complémentaire BF4 ne sont pas pris en charge.

Tableau comparatif des licences suivant les saisons

Saisons	Clubs	Nombre de Licences	Progression	Moyenne licences/clubs
1981/82	25	1900	/	76,00
1982/83	25	1813	-87	72,50
1983/84	26	2081	+268	80,04
1984/85	29	2379	+298	82,03
1985/86	29	2495	+116	86,03
1986/87	29	2757	+262	95,07
1987/88	28	3053	+296	109,04
1988/89	27	3163	+110	117,15
1989/90	27	3286	+123	121,70
1990/91	28	3223	-63	115,11
1991/92	29	3403	+180	117,34
1992/93	30	3586	+183	119,53
1993/94	30	3844	+258	128,13
1994/95	29	4023	+179	138,72
1995/96	30	4142	+119	138,06
1996/97	30	4548	+406	151,60
1997/98	30	5150	+602	171,67
1998/99	30	4985	-165	166,17
1999/00	30	4248	-737	141,60
2000/01	29	4570	+322	157,58
2001/02	30	4975	+405	165,83
2002/03	27	4590	-385	170,00
2003/04	28	5070	+480	181.07
2004/05	30	4658	-412	155.26
2005/06	28	4472	-186	159,71
2006/07	27	5043	+571	186,77
2007/08	27	5090	+47	188,52
2008/09	26	5189	+99	199,58
2009/10	26	5075	-114	195,19
2010/11	25	4368	-707	174,72
2011/12	27	4489	+121	166,26
2012/13	26	5205	+716	200,19
2013/14	25	5450	+245	218
2014/2015	25	4862	-588	194
2015/2016	24	5003	+141	208,46
2016/2017	27	5657	+654	209,52
2017/2018	27	5262	-395	194,89
2018/2019	25	7956	+2694	318,24
2019/2020	25	9366	+140	374,64
2020/2021	24	3523	-5843	146,79
2021/2022	26	8820	+5297	339,23